דבר

ההסתדרות הכללית של העובדים בארץ ישראל
דבר
עתון פועלי ארץ ישראל
מייסדו ועורכו הראשון ברל כצנלסון ז"ל
מאוחד עם למרחב

יום א', כ"ה בחשון תשל"ה, 10 בנובמבר 1974 ● גליון 15132

היום 14 עמודים ● המחיר 1.05 ל"י

קרא ב"דבר":

● קיסינג'ר ימשיך בתיווכו / חגי אשד
● משק התובלה לשעת חירום / עמוס כרמלי
● זכויות הפלשתינאים / דב אפל
● קריאות ביניים / חיים איזק
● מסע בדרום אפריקה / דניאל בלוך
● עזה אחרי ראבאט / דני צדקוני
● קשת נחושה בגולן / צבי אילן
● מוסף ספורט מוגדל / עמ' 7—10
● מדריך לבידור, ביקורת הצגה וקולנוע / עמ' 13

מזג האוויר

אביך עם כמויות משתנות של עננים בגובה רב ובינוני.
הטמפרטורות החזויות: ירושלים 14—24 מעלות, תל־אביב 14—24, נהריה 12—25, צפת 13—22, טבריה 13—27, נצרת 15—26, עפולה 11—28, השומרון 15—26, לוד 13—27, יריחו 13—29, עזה 15—25, באר־שבע 13—29, אילת 14—32 ומפרץ שלמה 17—29 מעלות.

הממשלה — לאישור הצעות שר־האוצר

פיחות הלירה ל־6 ל"י הדולר; יוכפל מחיר מוצרי היסוד

סוכר 6 ל"י הקילו; שמן 2.60 ל"י; חלב 1.60 ל"י הליטר; לחם אחיד 1 ל"י; היטל יבוא ב־15%; מחירי הנסיעות יעלו ב־40%; מסים על רווחי הון

מאת אברהם קושניר, סופר "דבר"

הממשלה התכנסה אמש לדיון מיוחד בהצעת שר האוצר יהושע רבינוביץ להנהיג פיחות של הלירה הישראלית מ־4.20 ל"י לדולר, ל־6 לירות לדולר. בעת מסירת ידיעה זו, קרוב לחצות, נמשכת ישיבת הממשלה ולא נתקבל כל אישור רשמי לכך.

לפי כך היה בדעת שר האוצר לבקש את אישור הממשלה להעלאה ניכרת במחירי מוצרי־היסוד.

נראה, שהמדובר בהעלאת מחיריהם של מוצרים כמו סוכר — שמחירו כמעט י־יוכפל — לחם, שמן, קמח, תה, קפה, מרגרינה, חלב ומוצרי החלב, בשר, אורז, תרנגולות ועוד.

על פי הערכה במשרד האוצר היה צורך להקציב סכום של 3 ביליארד לירות בשנה הבאה כדי לשמור על מחירי בצרכים אלה ואחרים ועל כן החליט להציע לממשלה לאשר את העלאת המחירים.

שר האוצר היה אמור להציע לממשלה גם העלאה ניכרת ביותר של מחירי הדלק לסוגיו השונים.

המחיר החדש של בנזין 94 אוקטן יהיה 2.80 ל"י, מחיר הסוכר יעלה מ־2.05 ל"י ל־6 ל"י הקילו. שמן (בקבוק) יעלה 2.60 ל"י, מחיר הלחם האחיד יעלה מ־0.55 ל"י ל־1 ל"י. ליטר חלב - יעלה מ־1 ל"י ל־1.60 ל"י וחצי ליטר מ־0.60 אג' ל־0.90 אג'.

כן צפויה עליה ניכרת במחיריהם של סוגי הדלק האחרים. בעקבות העלאה זו צפויה גם העלאה מסוימת ביותר במחירי החשמל לשימושיו השונים.

לפי כך היה בדעת שר האוצר להציע הנהגת איסור כיבולי על יבוא של שורת מוצרי מותרות, הנהגת מכונה לשטיפת כלים ועוד. נראה, שנשקלה גם האפשרות לאסור באופן מוחלט למספר חודשים יבוא של מכוניות נוספים מסוגים שונים.

היטל יבוא ב־15 אחוז

בעת כתיבת ידיעה זו, לא ברור בה יהיה השער המעשי ליבוא וליצוא של סחורות לארץ. בכל שידוע, ביקש שר האוצר מהממשלה לאשר היטל יבוא בגובה של 15 אחוז על השער החדש של 6 לירות לדולר. פירושו של דבר, שכל סחורה היבוא שיגיעו לישראל יחושבו לפחות לפי שער של 6.90 לירות לדולר. לא ידוע בשלב זה, מה יהיה גובהם של תמריצי־היצוא החדשים.

יוטל איסור מוחלט לחצי שנה על יבוא סחורה של מוצרי מותרות, בין המוצרים, שיובאם נאסר — מכוניות נוסעים, שטיחים, כלי קאות מתוצרת חוץ, סירות, של־ויזיות ועוד. על מוצרים שיהיה חל איסור יבוא, הנמצאים בדרך ארצה, יחול היטל בשיעור.

מחירי התחבורה הציבורית יעלו ב־40—50 אחוז. על מחירי יעל הפרשי שערים יעלו כם.

מסים הרכוש יעלו גם בתחומים נוספים. עם הפיחות, הכובל על בנקים וחברות ביטוח בשיעור של 3.5 אחוזים, יעלה ל־5 אחוזים המס על רווחי הון מדיווידנדים יעלה מ־35 אחוז ל־40 אחוז. בשה"ב בעריכים, כי בעקבות הצעדים שהציע שר האוצר, תהיה ירידה של 5 אחוזים ברמת החיים.

העלאת מס נסיעות

ככל שידוע, היה בדעת שר האוצר להציע לממשלה העלאה של המס המוטל על נסיעות לחו"ל. במקום מס של 600 לירות מוצע להנהיג מס של כ־750 ל"י וכן להעלות את המס לפי סווי הכרטיס מ־10 אחוזים ל־35 אחוז משווי הכרטיס. יחד עם זאת יוחלט כלא לקצץ את ההקצבה בדולרים לנוסעים לחו"ל ולהשאירה בסכום של 450 דולר, זאת — נוכח האינפלציה השוררת בחו"ל.

הורדה חברת הקדים ברמת־החיים

ההערכה המקובלת בירושלים בקרב חוגים כלכליים אומרת, כי אם אכן תאשר הממשלה את תכנית משרד האוצר יהיה פירושו של דבר הורדה כמעט חסרת־תקדים ברמת־החיים של המשק הישראלי. "מדינת ישראל" — כך אמר לסופר "דבר" כלכלן בכיר במשלה — "נכנסת לתקופה של צנע והידוק חגורה, שספק אם... (המשך בעמוד 2 טור 8)

הפיחות ה־6 והשער ה־9 לל"י

מאת סופרו הכלכלי של "דבר"

הפיחות שהממשלה החליטה עליה, הוא הפיחות השמי בישראל. ואלו השער שנקבע לירה הישראלית הוא שער ה־חליפין הרשמי התשיעי.

עם הקמת המדינה עמד שער הלירה על 0.248 לדולר. מאז חלו השינויים הבאים בשער הלירה:

● 19 בספטמבר 1949 — שער הלירה הישראלית הועמד על 0.357 ל"י לדולר, בעקבות פיחות הלירה־סטרלינג;
● 18 בספטמבר 1952 — נקבעו שלושה שערי־חליפין. הגדר כדי הסלת בלווה חובה של 10 אחוזים. השערים היו: 0.357 ל"י; 0.714 ל"י; לירה אחת.
● 19 במאי 1953 — לשלושה השערים הקיימים מתוסף שער רביעי: 1.80 ל"י לדולר.
● 1 בינואר 1954 — בוטלו 3 השערים הנמוכים ונשאר רק השער של 1.80 ל"י לדולר.
● 10 בפברואר 1962 — פיחות הלירה. השער 3.00 ל"י לדולר.
● 9 בפברואר 1967 — פיחות הלירה, בעקבות פיחות הליש"ט, השער הועמד על 3.50 ל"י לדולר.
● 21 באוגוסט 1971 — פיחות הלירה. השער נקבע ל־4.20 ל"י לדולר.
● 9 בנובמבר 1974 — פיחות הלירה. השער — 6 ל"י לדולר.

ספיר: הצנע יפגע בעליה ובהשקעות

מאת נחום ברנע, סופר "דבר" בארה"ב

וואשינגטון (מיוחד ל"דבר"). — בפגישה עם עתונאים ישראלים בוואשינגטון תקף אמש יו"ר הסוכנות היהודית פנחס ספיר את ההכרזות בישראל על אפשרות של מלחמה קרובה. הוא אמר, כי איננו מאמין שתפרוץ מלחמה והוא מסתמך בזה גם על דברי משה דיין. אך בכל מקרה, זה יוצר מבוכה ובהלה ופוגע בעליה לישראל.

עוד אמר ספיר, שהנבואות הקודרות על המצב הכלכלי בארץ מגוזמות וגורמות הרעה נוספת במצב. ספיר אמר, שרזרבות מטבע החוץ גדולות מהסכומים שפורסמו. אשר לדרישות להפעיל מדיניות של צנע בישראל אמר, כי הדבר יגרום ירידה חריפה מהארץ, ימנע גידול במשק וירתיע עולים ומשקיעים.

ספיר, העושה בארה"ב במסגרת עידוד העליה, לקה בסוף השבוע בהתקררות עצב בלחיו. לאחר ש־ (המשך בעמוד 2 טור 1)

קיסינג'ר יחזור לאיזור בדצמבר

הדגיש שאין שינוי בעמדת ארה"ב בענייו אש"ף אך רמז על שינוי אפשרי בעתיד

מאת חגי אשד, סופר "דבר"

שר החוץ האמריקאי הנרי קיסינג'ר סיים את ביקורו הקצר בישראל ביום ששי אחרי הצהריים וכבר נקבע, כי יחזור לאיזור במחצית הראשונה של חודש דצמבר. ההנחה היא שבביקור זה ייקבעו פרטי הנוהל של השיחות על הסכם חדש בין ישראל למצרים. שיכלול נסיגה נוספת בסיני תמורת התחייבויות מצריות של התקדמות לקראת שלום בתחום הצבאי, בתחום הכלכלי ובתחום המדיני. אך תוכן זה של ההסכם החדש ומסגרתו לא נידון הפעם.

בישיבת ממשלה קצרה ביום ששי נמסר לשרים דיווח על השיחות עם קיסינג'ר שניהל צוות השרים, בהרכב ראש הממשלה שר החוץ ושר־הבטחון.

הרושם שהתקבל הוא, שביקור קיסינג'ר הפעם היה מיועד להבטיח את המשך (המשך בעמוד 2 טור 8)

מאת נחום ברנע, סופר "דבר" בארה"ב

וואשינגטון (מיוחד ל"דבר"). — אמש קרוב להצות עמד הנרי קיסינג'ר לחזור לוואשינגטון ממסעו לבירות ה־מזרח התיכון והמזרח התיכון. לעתונאים במטוסו אמר קיסינג'ר, כי קיימת אפשרות שישוב למזרח התיכון בחודש הבא, בדרכו לפגישה של נאט"ו בבריסל. מכל מקום, עדיין לא סוכם על כך סופית.

בין הכתבים, שליוו את קיסינג'ר, הדיעה הכללית היא, שלקראת סוף השנה יחזור קיסינג'ר לפתיחת סיבוב־קירבה בין מצרים לישראל בוואשינגטון או לשיחות בסיני בתכונת "שיחות הקילומטר ה־101".

כתב רשת הטלוויזיה סי.בי.אס. (המשך בעמוד 2 טור 8)

הוועדה המרכזת — בישיבה מאוחדת

מאת סופר "דבר"

אמש עם סגירת הגליון עמדה להתכנס ישיבה משותפת של הוועדה המרכזת כדי לדון בצעדים הכלכליים החריפים שעליהם עמדה הממשלה להחליט אמש, ובהשפעתם של ציבור השכירים במדינה.

נודע, כי במשך יום אתמול נתקיימו מגעים בין ראשי ההסתדרות והממשלה בנושאים אלה.

עמדת ההסתדרות כפי שבאה לביטוי בישיבת הוועד־הפועל ב־יום ה' היא שיהיה צורך לפצות את העובדים עבור ההתייקרויות הצפויות בעקבות הצעדים הכלכליים הצפויים.

חוסיין יצר אופציה להשעות לשנה ההינתקות מן הגדה

פזר כנראה הפרלמנט העשוי להתכנס בעוד שנה בהרכבו הנוכחי

מאת אהוד יערי, סופר "דבר" לענינים ערביים

בתכסיס מעניין העביר אתמול המלך חוסיין בשני בתי הפרלמנט של ירדן תיקון חוקתי, המאפשר לו להכריז — כנראה עוד היום — על פיזור בית הנבחרים והסנאט. בלי לנצל, כבר בשלב זה את הסמכות שהוענקה לו אתמול להסתפק רק בפיטורי הצירים מן הגדה המערבית.

ברור, כי דייר ריפאעי הפלשתינאי יוסיף לכהן כראש ממשלה גם אם יעשו שינויים בקבינט.

חוסיין אף קיבל סמכות שלא לזמן בחירות למשך שנה כיום פיזור הפרלמנט (עד כה נקבע בחוק פרק זמן של ארבעה חודשים בלבד). אולם הסעיף בחוק הישן הקובע, כי אם לא נערכות בחירות בתקופה הקצרה בה — חוזר הפרלמנט ומתכנס במלוא סמכויותיו, כלל לא שונה, ומכאן שלכאורה, יכול להיווצר מצב, שבו מפזר חוסיין את הפרלמנט, משעה את פעולתו למשך שנה בלי לזמן בחירות — ואחרי כך שב הפרלמנט ומתכנס באופן אוטומטי, בקבוע בחוק, כאשר צירי הגדה המערבית יושבים בו.

פירושו של דבר שהמלך חוסיין מנסה, אולי, ליצור לעצמו אופציה זוקתית להשעיה לכבך שנה את הבסתהו להפרדת הגדה המערבית מעל ממלכתו. אף כי כלפי חוץ הוא בציג את התיקונים תוספות לחוקה, כפי שאושרו אתמול, כי "תרגום מעשי" של החלטות ועידה רבאט והתחייבויותיה של ירדן בפיסגה.

שני בתי הפרלמנט שכונסו לכדי שב מיוחד אישרו שני "סעיפים קטנים" כתוספות לשני סעיפי כפי תת בחוקה (44 ו־37) הנוגעים לפרלמנט. התוספת הראשונה מקנה למלך סמכות לפזר את הפרלמנט או לשחרר חלק מחבריו (קרי: נציגי הגדה המערבית). התוספת השניה מקנה לו את הזכות שלא לערוך בחירות בהכך שנה.

ברבת עמון הגיעו אמש דיווחים אחידים, כי בדעת המלך לבחור דווקא בדרך של פיזור הפרלמנט כולו. ואם אכן תתאמת ידיעה מוקדמת זו, כי אז יהיו הצירים מן הגדה המערבית מודחים בדיוק כמו עמיתיהם נציגי הגדה המזרחית. עם זאת, קיימת כמובן האפשרות שהמלך מתכוון להסתפק גם בסמכות האחרות שקיבל עתה — לשחרר חלק מן הצירים. שאלה זו נדונה, כנראה, (המשך בעמוד 2 טור 8)

לחץ מצרי על אש"ף: לא לשלול זכות קיום ישראל

מחלוקת במועצת אש"ף על ההתייחסות לעתיד מדינת־ישראל בנוסח נאום ערפאת בעצרת

מאת אהוד יערי סופר "דבר"

מצרים מפעילה לחץ פומבי כבד על אש"ף שלא להציג השבוע בעצרת או"ם עמדה הגורסת, כי קיימת סתירה בין זכויות הפלשתינאים בשלב זה, לבין ההסכמה העולמית בדבר זכות הקיום של ישראל.

פרשני הרדיו והעתונות בקאהיר גינו בימים האחרונים לבטא הסברה נמרץ בענין זה. הם קוראים לאש"ר ערפאת לדרוש כעת רק הקמת מדינה פלשתינאית בגדה המערבית ובעזה, כי עתה היא שעה של "שפת המילים", כדברי שדרן "סות אל־ערב". אותו שדרן הזהיר, כי העולם הערבי הגיע ל"פרשת הדרכים הפלשתינאית" המחייבת "להנהג בזהירות", כדי למנוע "התנגשות מסוכנת". לדבריו, יש להסתפק כעת בדרישה לחיסול תוצאות התוקפנות של 1967 ובמסגרתה, עצמאות פלשתינאית.

עורך "אל־אהראם" אחמד בהאא־דין מזהיר את אש"ף במפורש, כי הצגת עמדתם הקיצונית בעצרת עלולה לאלץ גם את ידידיהם להימנע מהצבעה.

פרשנאי אחר ב"אל־אהראם", מוחמד סייד אחמד, אף קרא ל־אש"ף לוותר על סיסמת "פלשתינה הדמוקרטית החילונית" ולהדיף הביעה לביצוע החלטת החלוקה כ־1964. הוא מדגיש, כי קריאה לחיסול ישראל איננה באה בחשבון בשלב זה ולכן מוטב שערפאת יופיע כמי שתובע ביצוע החלטות או"ם — ולא כמופר בהן.

מאת סופר "דבר" לענינים ערביים

מנהיג המחבלים יאסר ערפאת כינס בדמשק את 43 חברי "המועצה המרכזית" של אש"ף לאישור נוסח הנאום, שבדעתו להשמיע באמצע השבוע בעצרת או"ם וכן נפגש עם הנשיא פרנגייה מלבנון שייצג את הליגה הערבית בדיון הפלשתינאי לצורך תיאום עמדות.

הדיון בנוסח נאומו של ערפאת בעצרת נמשך שלושה לא פחות מששה שעות וככל הנראה, טרם הושגה הסכמה. כך ש"המועצה המרכזית" של אש"ף תשוב ותתכנס היום. בינתיים, אין פרטים לגבי חילוקי־הדעות בקשר לטיוטה שהציג ערפאת. נראה, שעיקר הויכוח נוגע לניסוח דבריו בקשר לעתיד מדינת ישראל.

ערפאת יבוא לניו־יורק בראש משלחת בת 36 נציגים. הוא עצמו ישוט מהרתיים במטוס מיוחד, לתמיד לרהותו אחה מדינות ערב ולא ישהה בניו־יורק יותר מ־12 או 24 שעות (המשך בעמוד 2 טור 8)

ישראלי נרצח בשוק של שכם

מאת סופר "דבר"

מקסימיליאן רוס

מקסימיליאן רוס בן 62 מרמת אביב נרצח אתמול ב־12.30 בצהריים בשוק של שכם. הנרצח בא לשכם עם בני משפחתו לקנות חלקי חילוף למכונית "מרצדס".

רוס נהרג מיריית אקדח מטווח קצר כשטייל בשוק עם אשתו ובתו. הרוצח נמלט בין סמטאות השוק. כוחות הבטחון סגרו את האיזור ועצרו כ־350 איש לחקירה. מרכז העיר שכם התרוקן מיד וסיורים מוגברים של צבא ומשטרה הכריזו על עוצר חלקי באיזור הרצח. זה דומה לרצח שהיה לפני כחודשיים בשוק של ג'נין. באותו קטע של השוק נעשה לפני כשנה נסיון התנקשות במושל שכם אלים טגב, שנפצע קשה. נבדקים סימני אבקת־ריפה על בגדי החשודים ועל גופם.

מקסימיליאן רוס היה מעובדי דפוס השקע ב"דבר". נולד בשנת 1912 בפולין. השתתף במלחמת העולם השניה בשנת 1939, ובשנת 1941 התגייס לצבא הרוסי. יחד עם אשתו אירנה. אחרי המלחמה עבד בסטודיו לצילום עם אחיו. בשנת 1957 עלה עם משפחתו לישראל. עבד תשע שנים בדפוס השקע של "דבר" עד לפרישתו. באחרונה עבד בדפוס נירמן בתל־אביב.

לא יופקרו למסיתים שינסו להפריע להם להגיע אל מקומות העבודה או לחבל בסדר הציבורי. הוא אמר כי יש להבטיח שלא ייפגעו הדו־קיום בין תושבי ישראל והשטחים.

שר המשטרה מזהיר את תרשבי השטחים

שר המשטרה שלמה הלל הודיע לתושבי יהודה ושומרון כי הממשלה תגיב בכל חומר הדין על כל נסיון להפר את סדרי החיים בשטחים. נוכח הלך הרוחות לאחר ועידת רבאט. שר המשטרה אמר זאת בעתון העתונאים שהתקיים בליל שבת בבית העם בירושלים. הלל הבטיח שתושבי השטחים

הדינר — ל־17 ל"י במורה ירושלים

מאת אבי הירשנשטיין, סופר "דבר"

שער הדינר הגיע אתמול במורה ירושלים לשיא של 17 לירות ישראליות לדינר. השער הרשמי הוא 12.65, אך לא בשבועות האחרונים היתה בהלה לקניית דינרים ושערם עלה בהתמדה.

במועצת הקיבוץ המאוחד

רבין: עלינו לנקוט מדיניות שתאפשר התעצמות מירבית

מאת חיים ליפשיץ, סופר "דבר"

יש מקום לשקול את הקו כלפי יהודה ושומרון מבלי לסגור את הדרך להסדר עם ירדן ולהתקדמות להסכם חלקי עם מצרים — אמר בליל שבת ראש הממשלה יצחק רבין, בפתחו את הדיון המדיני במועצת הקיבוץ המאוחד בעין־חרוד.

עלינו לנקוט במדיניות כזאת, כדי שתיתן לנו אפשרות להתעצמות מירבית, כי אנו זקוקים לכל מנוף ולכל מאמץ. עלינו למצות כל שאפשר בתחום הבטחוני. זהו המבחן הראשון שלנו — אמר רבין.

בהגיבו על החלטות ראבאט, אמר רבין כי אם יממשו מדינות ערב החלטות אלה, הן יכבידו על ההתקדמות להסדר כולל או בשלבים. רבין שלל שיפוח יהודה ושומרון באומרו, שצעד כזה יהיה כשגה חמור מצידנו. גם אפשרות שניה, של הכתבה לפיתויים, אינה נראית לו. לדבריו, יש לחזק את גורמי השלטון המקומי בגדה, לטפח את הדו־קיום ואת מדיניות הגשרים הפתוחים.

הסתלקות ירדן מהמו"מ — זמנית

אשר להודעת ירדן כי היא מסתלקת מסוהפות במו"מ על עתיד יהודה ושומרון, הביע ראש הממשלה את דעתו, כי זוהי הסתלקות זמנית. הוא הזכיר שמלבד יהודה ושומרון יש לנו גבול ארוך עם ירדן — מאילת בדרום ועד לירמוך בצפון.

ראש הממשלה אמר, כי נסיון העבר מלמד כי מה שנראה לכאורה הסתפקות שלא במכסימום (תכנית החלוקה) הביאה להישגים ניכרים, בעוד שהתחירה למכסימום לא היתה מביאה אותנו לשום מקום.

רבין חזר שוב על עמדת הממשלה, כי עם ארגוני המירור אין לנו מה לדבר ואין הם מייצגי הפלשתינאים.

ראש הממשלה הוסיף, כי בעולם ההפשי ובייחוד באירופה מתגלים סימני ניוון וכניעה לסחטנות הנפט ללא כושר עמידה מדיני ומוסרי. שלום זה נתון לאחת מתקופות המבחן הקשות ביותר שלו. מציאות זו מגבירה את תיאבונם וקיצוניותם של הערבים.

אחת התקופות הקשות שבהן עמדנו אי־פעם

בסיום דבריו אמר רבין, כי אנו נמצאים כיום באחת התקופות הקשות שבפניהן עמדנו אי־פעם. אך בנו תלוי יותר מכל אם נראה בצורה נכונה את ההתפתחות ההיסטורית, ונכיר מה יש לצפות לפנינו מאבק קשה ולא קצר. נוכל לעמוד בו אם נעשה כל שניתן להיערכות. "עתיד היהודים הוא בידי היהודים ואני מאמין בפוטנציאל הבלתי רגיל הטמון בנו". סיים.

מכירת חסול הענקית
ברהיטי הדר
בחיפה
ראה עמוד אחרון

טיול חמישים המסלולים
טיולי השבוע
23.11 "יער בן־שמן" צעדת ותחרות ניווט איגוד הניווט, מכבי
20 מסלולים
נמצאים למכירה במקומות ההפצה המורשים
כמה עשית כבר?
חוברת המכירה חינם של "ם 50" תשלח לכל דורש.

פרטים: "ט 50" ת.ד. 4768 חיפה 31040

חברי־סיעת המערך עבודה — מפ"ם והסגנים במליאת הוועד הפועל של ההסתדרות
מוזמנים בזאת
לישיבת הסיעה
שתתקיים ביום שני 11.11.74 בשעה 4 אחה"צ
באולם הישיבות של הוועד הפועל קומה 7.
על סדר היום:
על המדיניות הכלכלית (לקראת ישיבת הוועה"פ).
הנהלת הסיעה

טיולי בית ברנר לחודש נובמבר — נופים משתנים בסביבת ירושלים ובהר הבית — יום אחד (27 ל"י). המדריך: גבי ברקאי (9.11) ✱ לטבריה, בקעת הירדן ויריחו (תל קיפרוס — מבצר צוק, חפירות עיר הורדוס, עין פשחה) ת"א — יום וחצי (15.11) 70 ל"י — כולל ארוחת ערב ובוקר ולינה במלון לידו — כנרת (בונגלוס זוגיים). ✱ לאילת — יומיים (125 ל"י) ✱ לעבר סבא ותאוותיכים — יום אחד (70 ל"י). פרטים והרשמה בבית ברנר חדר 7.

הסוחרים התכוננו שלשום לפיחות

"נדרוש מהציבור לשלם התייקרות על המלאי"

מאת כתבו הכלכלי של "דבר"

אווירה של ערב פיחות והטלת מיסוי כבד על היבוא שררה ביום ו' אצל הסוחרים והיבואנים. הם המשיכו למכור כרגיל, אבל רבים מהם סגרו את החנויות בשעה מוקדמת מן הרגיל, על אף תנועת הקונים הגדולה.

תנועת קונים גדולה היתה בייחוד בחנויות למוצרי חשמל, כי אחר שהעתונים דיווחו שצפויות הכרעות כלכליות בקרוב, הקונים לא הסתירו את כוונתם להקדים קניות שתיכננו לעוד כמה חדשים. הסכימו לשלם במזומן. הסוחרים לא נתנו הנחות והצביעו על הבלאי המצטמצם של מכונות כביסה, מקלטי טלוויזיה ומקררים.

כמה סוחרים הזהירו את הקונים "ביום א' יהיה עליכם לשלם מחירים הרבה יותר גבוהים". הם לא הסתירו את כוונתם לגבות במקרים את המחירים החדשים, הנובעים מהפיחות, גם לגבי הבלאי שבחנויותיהם. אחדים מהם הודו שבשבועות האחרונים העבירו בשלוחים לא קבועים של מכונות כביסה, מקררים, מערבלים ומקלטי טלוויזיה למחסני בלאי בלתי ידועים, שלא דווח עליהם לשלטונות. "גם אם ירצו שלטונות המכס לגבות היטל מלאי, הם לא יצליחו לאתר את הכמויות הללו", אמר אחד הסוחרים. סוחר ליד הדואר המרכזי ברחוב אלנבי אמר בגלוי לאחד הקונים: "ביום ראשון אדרוש 35—40 ל"י בעד קסטה למכונת הקלטה, במקום 25 ל"י עד עכשיו".

ביום ו' היו שמועות על אגירה גדולה של סוכר, שמן וקמח בידי סיטונאים וקמעונאים. סוחרים הבקיאים בנושא זה אמרו כי סיטונאים בדרום תל־אביב אגרו סוכר, קמח ושמן במחסנים שאינם ליד חנויותיהם, והרוויחו באגירה זו עשרות אלפי לירות.

המחסור במצרכי יסוד בסיסיים נמשך ביום ו'. עקרות־בית רבות התלוננו על שלא מצאו סוכר, שמן וקמח בסופרמרקטים ובחנויות המכולת.

פקיד ממשלתי בכיר אמר אמש: הציבור יווכח בקרוב שהממשלה מטפלת באגירה שנעשתה בידי הסוחרים וכי היא תשים את ידה על רווחים ספקולטיביים.

משמרות שוטרים ליד סניפים ראשיים של הבנקים

סופר "דבר" בחיפה, יעקב כרמלי, מוסר:

רמז ראשון לפיחות אפשר היה לראות אתמול עם הצבת משמרות שוטרים ליד סניפים ראשיים של בנקים בכמה מקומות בארץ.

ליד סניפי הבנקים, שהיו סגורים בגלל השבת, הוצבו שוטרים בתלבושת אזרחית, כדי למנוע כניסת זרים אליהם. ניגשתי אל דלתו האחורית של אחד מסניפי הבנקים הגדולים בחיפה, שדרכה נכנסים הפקידים לעבודתם, ושוטר בבגדים אזרחיים מיהר אלי ושאל לשם מה אני רוצה להיכנס.

סניפי הבנקים בישובי המיעוטים בצפון הארץ היו אתמול פתוחים כרגיל, אך כמעט לא בוצעו בהם עיסקות במטבע זר. בשני סניפי בנק גדולים בנצרת נאמר לי כי הסניפים מוכנים לבצע עיסקה במטבע זר רק לפי השערים שייקבעו היום על ידי בנק ישראל.

הקפיאו העברות מטבע זר לבנקים

מאת כתבו הכלכלי של "דבר"

יבואנים לא מעטים הקפיאו בשבועיים האחרונים העברות מטבע זר מחו"ל לישראל, בגלל הציפיה לפיחות או להגדלת תמריצי היצוא. לפי אומדן בלתי רשמי היו ההעברות במטבע זר של יבואנים קטנות במיליוני דולארים מהמקובל בעת רגילה.

תיירים שהגיעו לארץ לא החליפו מטבע זר בבנקים. כמה מהם ציפו לפיחות, אחרים החליפו את המטבע הזר אצל סוחרים בשוק השחור. סוחרים ארבו לתיירים ליד בתי המלון וליד הבנקים והציעו להם להחליף את הדולארים בשערים הגבוהים של השוק השחור ולא בבנקים בשער הרשמי.

הציפיה לפיחות גרמה למשיכות של מטבע זר מהבנקים בהיקף ניכר. מאות אנשים הקדימו קניית כרטיסי טיסה ורכשו את הקצבת המטבע הזר לנסיעות שתכננו לעוד כמה חדשים. עולים חדשים הוציאו מחשבונם מטבע זר והעבירו אותו לחו"ל, או קנו בו מוצרים מיובאים.

דיווידנדים לחו"ל

משקיעים מחו"ל, הזכאים לדיווידנדים במטבע זר לפי החוק לעידוד השקעות הון, ביקשו להעביר להם את הדיווידנדים בגלל החשש מפיקוח חמור על הוצאת מטבע זר מהמדינה. חברות ומפעלים העבירו דיווידנדים במאות אלפי דולארים.

רבין: למדתי ב"כדורי" כי ענפים מתים יש לגזום

מאת סופר "דבר"

בהתייחסו למצב הכלכלי אמר ראש הממשלה יצחק רבין בליל שבת במועצת הקיבוץ המאוחד בעין־חרוד, כי בחברה שלנו ישנן תופעות לא מעטות של עיוותים ומוסכמות שליליות שלא בקל ניתן לשנותן. "הצלחנו בכמה תחומים אך בצד הישגים הגענו גם לשגיאות ולתקלות".

המצב הנוכחי מחייב טיפול לטווח קצר ולטווח ארוך ולשינוי באורחות החיים. "למדתי בנעורי ב"כדורי" כי ענפים מתים בעץ יש לגזום. לפיכך לא יהיה מנוס מהפעלה כירורגית בטיפול בליקויים ובחולים של המשק והדבר יכאב ויכאב מאד".

ספיר יוצא נגד

(המשך מעמוד 1)

בבדק על ידי רופא בוואשינגטון, החליט, בניגוד לתכניות קודמות, להמשיך במסעו כמתוכנן. הוא יחזור לארץ ב־4 בדצמבר.

השפעת המשבר הכלכלי על המגבית

בתשובה על שאלות על השפעת המשבר הכלכלי במערב על המגביות לישראל, אמר כי בארה"ב ובמערב אירופה תהיה כנראה ירידה בתרומות במזומנים למגבית, אך לא תהיה ירידה בהתחייבויות. חלק מההתחייבויות, שנתנו יהודים בזמן המלחמה, לא יוגשמו.

תוקף את הבארון רוטשילד

אשר להשפעת הפרשיות הכלכליות על התרומות לישראל אמר ספיר, כי אכן נשאל על הפרשיות במקרים בודדים, אך הוא סבור שיש הבנה למה שקרה. הוא תקף את חלקו של הבארון אדמונד דה רוטשילד בפרשת "החברה לישראל" ובעסקים קודמים שעשה במדינה. "היה הפסד ב"חברה לישראל" — אבל הוא אינו מצדיק את מה שעשה. "החברה לישראל" חזקה מאוד והיא הביאה גם רווחים גדולים לחברות, שהיא שותפת בהן".

ספיר רמז, שהוא היה תומך בהקמת "חברה לישראל ב'" ואמר: "אינני מתבייש במה שעשיתי בשטח הכלכלי. גם אם היו שגיאות, עוד יילכו ויחפשו בנרות משקיעים לישראל. אלה שמדברים עכשיו, בניהם ובני בניהם יצטרכו לחזור ולחפש משקיעים".

מתחמק מדיבור עם שר האוצר

בתשובה על שאלה, אם הממשלה הנוכחית מתייעצת עימו בעניינים כלכליים, אמר ספיר, שבהיותו בארץ הוא מתחמק מלדבר על כך עם שר האוצר יהושע רבינוביץ. "עזבתי את האוצר. איני רוצה יותר" — אמר. הוא סירב להביע דעתו על פיחות אפשרי.

בתשובה על שאלה אחרת הכחיש, ש"לבו בלאי" על הממשלה. "אני חושב, שהממשלה לא רעה. על כל פנים אלה מנהיגיה של ישראל: במפלגתי אינני רואה אנשים חשובים יותר". ספיר הוסיף, כי המחשבה על שיבה לממשלה רחוקה ממנו, כמו המחשבה על שיבה לפלוג, בה גולה.

8,000 עולים לשנה מארה"ב

בתשובה על שאלות על נושאי עליה אמר ספיר, כי הוא חותר בשלב ראשון ל־8,000 עולים לשנה מארה"ב ולרבע מיליון עולים מארה"ב בעשר השנים הקרובות. הוא מעריך, ש־50,000 מכלל עליה זו יחזרו לארה"ב. הוא אמר, שמצא עניין בחוגים רחבים בעליה ו"הוא מתחיל להתאהב בנושא". אשר לרמת השליחים דיבר בשבח השליחים בדרום אמריקה, אך אמר שעוד איננו מכיר די את השליחים בארה"ב.

עוד אמר ספיר, כי הוא מאמין שהמלך חוסיין עדיין לא אמר את המלה האחרונה והוא מתנגד למו"מ בין ישראל לאש"ף. עם זאת הביע תמיכתו בנסיגה מהגדה, למעט תיקוני־גבול וקיום שלימות ירושלים.

ספיר אמר, שהדיבורים על ירידה ברזרבות חיבלו בהצלחת [illegible], אך סירב להביע דעתו על הכרזת פיחות.

הדולר השחור ביום ו': 5.80 ל"י

מאת כתבו הכלכלי של "דבר"

התעוררות רבה היתה ביום ו' בפעילות בשוק ה"שחור". שוב גבר החשש מפני פיחות, בעקבות הידיעות בעיתוני הבוקר. בעסקות המעטות שנעשו היתה עליה במחיר.

המחיר של הדולר השחור, בעסקות בין סוחרים, עלה ב־10 אג' ל־5.70 ל"י. המחירים בעיסקות מכירה לציבור הגיע ל־5.80 ל"י. לעומת זאת, הסוחרים שילמו בקניה מן הציבור כ־5.30 ל"י עד ל־5.40 ל"י.

דבר
DAVAR دافار
העורכת חנה זמר
משנה לעורך דוד פדהצור
מזכיר המערכת אליהו אגרסט
מנהל כללי גדעון נאמן
המו"ל — "דבר" בע"מ
נדפס בדפוס "דבר" בע"מ
המערכת והמנהלה: תל־אביב, רחוב שינקין 45, ת.ד. 199, טלפונים 286141 (6 קווים)
סניפים:
תל־אביב, בית "דבר", רחוב שינקין 45, טלפון 286141.
ירושלים, מערכת ומנהלה, רח' הלל 16, טלפונים: 231251-3.
חיפה, רחוב הנביאים 27, טלפונים 642111-2-3.

רוב הציבור מצדד בוויתורים כלכליים

מאת סופר "דבר" בירושלים

רוב הציבור ממשיך לצדד בוויתורים כלכליים — מתברר מסקר של המכון למחקר חברתי־שימושי באוניברסיטה העברית בירושלים, שפורסם ביום ו'. כן קובע הסקר כי מסתמנת מגמה חיובית יותר בהערכת המצב הבטחוני של ישראל.

הסקר, המתייחס למחצית השניה של אוקטובר 1974, קובע כי ביוני 1974 חזר מצב־רוחו של הציבור לרמה דומה לזאת שהיתה לפני מלחמת יום־הכיפורים. במחצית השניה של אוקטובר הסתמנה מגמה קלה לירידה במצב־הרוח.

רוב הציבור ממשיך להאמין שמצבה של המדינה איננו טוב באופן כללי, לאף שהיתה מגמה לכיוון של הערכות קצת יותר קיצוניות לשלילה בהשוואה לחודשי הקיץ. עם זאת ממשיך רוב הציבור לחשוב שיוכל להסתגל למצב הקיים.

עולה קצת אחוז הנוטים בלחץ ממשלתי לוויתורים אישיים, ויורד קצת אחוז הסבורים שההכנסה המשפחתית מספיקה בהחלט לכל הצרכים. עם זאת ממשיך רוב הציבור (70 אחוז) לצדד בוויתורים כלכליים.

הרוב הגדול של הציבור (88 אחוזים) ממשיך לחשוב שמצב המדינה "לא כל־כך טוב" עד "מאוד לא טוב".

רוב הנחקרים (כ־88 אחוזים) סבורים שמצבה המדיני־הכלכלי "לא כל־כך טוב" עד "מאוד לא טוב". הערכות אלה יציבות פחות או יותר בתקופה האחרונה. לעומת זאת יש נטיה להערכה קצת יותר חיובית לגבי המצב הבטחוני. בהערכת המצב הבטחוני מסתמנת באחרונה מגמה חיובית יותר מאשר שררה באוגוסט וספטמבר השנה.

כתבה ברשת סי.בי.אס.

ישראל קנתה בארה"ב דם שנלקח מחולים ואולי מגופות מתים

שירות הדם במד"א: לא ידוע דבר

מאת נחום ברנע, סופר "דבר" בארה"ב

וואשינגטון (מיוחד ל"דבר"). — ישראל קנתה בארה"ב כמויות גדולות של דם, שייתכן שנלקח מחולים או אפילו מגופות מתים — טוענת כתבה, ששודרה ברשת הטלוויזיה סי.בי.אס.

הכתבה — המבוססת על חקירה, שנמשכה ששה חדשים — טוענת שישראל, מערב־גרמניה, ספרד וצרפת רכשו כמויות גדולות של דם ב"שוק התחפשי" בארה"ב ועקפו את תקנות הבריאות האמריקאיות על־ידי העברת לפחות חלק ממנו דרך מונטריאול אל מעבר לים.

הכתבה טוענת, שדם שנלקח מאנשים חולים או מסוממים או מגופות מתים עלול להיות מסוכן ולפעמים לגרום מוות.

דם לא טרי

כן הועברו מארה"ב לחו"ל כמויות גדולות של דם, שאיבד את טריותו. לדברי הכתבה, לאחר 21 ימים מתנוונות הכדוריות האדומות בדם וניתן להשתמש בו רק לניסויים במעבדות. לדברי הכתבה, מכיוון שמחיר דם "טרי" גבוה עד פי 10 ממחיר דם "ישן" והביקוש בשוק גבוה ביותר, מכרו סוחרים אמריקאים לחו"ל דם "ישן" כאילו היה "טרי".

עסקות שוק הדם השחור הבין־לאומי

לדברי הכתבה מגיעות עיסקות השוק השחור הבין־לאומי בדם למיליונים רבים של דולרים ואלפי גלונים של פלאסמה מעורבים בהן. כן טוענת הכתבה, שבהיעדר תחיקה בין־לאומית מתאימה, אין גם הקפדה על שמירת הדם בקירור בדרכו לאירופה ולישראל.

שירות הדם של מד"א: הדבר לא ידוע

סופר "דבר" לענייני בריאות מוסר: מנהלת הבנק המרכזי של שירותי הדם בישראל ד"ר פולמיה ברנשוי והמנהל האדמיניסטרטיבי של מנהל שירותי הדם בישראל שבתאי משולם, מסרו אמש לסופרנו בתגובה על הידיעה ברשת סי.בי.אס. כי אין להם כל ידיעה על קבלת דם מארה"ב.

שאלה זו הופנתה אליהם גם מצד משרד הבריאות ומצד שר הבריאות ויקטור שם־טוב. אולם התשובה משירותי הדם של מד"א בישראל היתה שלילית.

נשיא הבנק ליצוא ויבוא

המסייע למימון את סחר החוץ של ארה"ב, הגיע לקאהיר לשיחות עם נציגי בנקים מצריים. נשיא הבנק ויליאם קייזי עומד להיוועד גם עם ראש ממשלת מצרים עבד אל־עזיז חיגאזי.

"חסיין מלך ירדן יושב בראש התייעצות עם נציגים פלשתינאיים בפרלמנט.
צילום־רדיו של "אסושיאייטד פרס"

העתונאי ג'ק אנדרסון

הביון האמריקאי תומך בפעולה צבאית אמריקאית בלוב וישראלית בכווית

מאת נחום ברנע, סופר "דבר" בארה"ב

וואשינגטון (מיוחד ל"דבר"). — גורמים בסוכנות הביון המרכזית תומכים בפלישה צבאית אמריקאית ללוב או בהפיכה צבאית שם ובפלישה ישראלית לכווית, כדי להבטיח את הפסקת האמברגו המחודש על נפט וכדי לגרום הורדת מחירים — כך טוען בעל־הטור ג'ק אנדרסון במאמר, שפורסם ביום ו'.

הבית הלבן הודיע שלום להכחיש את דברי אנדרסון, המתפרסמים ב־600 עתונים ברחבי ארה"ב. בהודעת הבית הלבן נאמר, כי דברי אנדרסון הם "בלתי אחראיים לחלוטין".

קיסינג'ר מתנגד

אנדרסון, שיש לו בדרך כלל מידע בעניין מסוכנויות הביון האמריקאיות, טוען שבדיונים שקיימו הנשיא פורד ועוזריו התנגד קיסינג'ר אפילו לרמוז על התערבות צבאית והביע תקוה, שהנשיא סאדאת והמלך פייסל יפעלו לייצוב מחירי הנפט ברמה, שתאפשר למערב להתקיים. הנשיא פורד הסכים עם קיסינג'ר, אך נקט קו תקיף יותר בדיונים פנימיים בנושא זה. "הנשיא מוכן להשתמש בכוחה הצבאי של ארה"ב כאמצעי אחרון, לבל יגרום מונופול הנפט חורבן כלכלי ופוליטי במערב" — טוען אנדרסון.

ההערכה: ברה"מ לא תתערב

מומחים במישטר סבורים, לדברי הכתב, שברה"מ לא תתערב בפלישה כזאת, כפי שארה"ב לא התערבה בצ'כוסלובקיה ב־1967. הם משווים את פעולות מדינות הנפט להתקפה היפאנית על פרל־הארבור וטוענים, שהערבים מנהלים למעשה מלחמה כלכלית במערב.

ההערכה הסודית היא, שלוב תהיה המטרה הראשונה לשליטה אמריקאית, בין השאר, משום שממשלתה איננה אהודה על כל מדינה ערבית אחרת. לדעת גורמים בסוכנות הביון, הדרך הפשוטה ביותר תהיה לחולל הפיכה צבאית נגד נשיא לוב מועמר קדאפי ולהעמיד בראש לוב מנהיג ידידותי יותר למערב. אחד הדיווחים הסודיים מזכיר שיחה בין סוכן־ביון אמריקאי לנציג חברת הנפט "אוקסידנטל", שגורשה באחרונה מלוב, המדברת על הקצבת 50 מיליון דולר להתנקשות בחיי קדאפי. אך פקידים בסי. אי. איי. טוענים, שרעיון ההתנקשות לא נדון בעילם ברצינות.

שתי דיוויזיות

לדברי הפנטאגון פלישה לשדות הנפט של לוב לא תדרוש שימוש ביותר משתי דיוויזיות.

כאחורי הקלעים, טוען אנדרסון, היו גם דיונים על מתן "אור ירוק" לישראל לפלוש לכווית. אנדרסון טוען, שייתכן שיש קשר בין דיונים אלה להחשת קצב הספקת הנשק לישראל בתקופה האחרונה.

הקמת ממשלת חירום לא תידון השבוע בלשכת העבודה

מאת א. בנעתי, סופר "דבר"

בקשתם של שבעת החכ"ים ממפלגת העבודה, שלשכת המפלגה תדון השבוע בהקמת ממשלת חירום לאומית, לא תכלל כנראה בסדר־היום של הישיבה.

על סדר היום של הלשכה יעלו שני נושאים: אישור חברי מפלגת העבודה בוועדה המדינית ובוועדה הכלכלית של המערך, והזרמים הרעיוניים במפלגה. מזכ"ל מפלגת העבודה מאיר זרמי יענה במכתב לשבעת החכ"ים כי הנושא שהעלו נדון באחרונה בלשכה ובסיעה בכנסת, בזמן המו"מ הקואליציוני עם המפד"ל, ואין לדון בו שוב בלשכה. קיימת החלטת הלשכה המפלגה בנושא זה, שאושרה בעת הקמת ממשלת חירום לאומית.

שבעת החכ"ים החתומים על המכתב הם: שושנה ארבלי־אלמוזלינו, נחמה קצב, דק אמיר, מרדכי בר־פורת, משה שחל, בתלידה גו ושלום לוי.

ח"כ בר־פורת אמר לי, כי לפי חוקת המפלגה רשאים חמישה חכ"ים חברי העבודה בסיעה בכנסת לתבוע שהלשכה תדון בנושא מסויים. מזכירות לשכת העבודה תתכנס ביום ה' לאישור סדר־היום של ישיבת הלשכה.

בסוף השבוע שיגר שלה מאיר זרמי מכתב הבהרה ליו"ר חוג "אתגר", יוסף גבו, וקבע בו כי הוא (זרמי) לא תמך בצירוף הליכוד לממשלה בישיבת החוג בשבוע שעבר.

זרמי מביע תמיהה ומחאה על כל כתבתו של גבו לראש הממשלה יצחק רבין, שמשתמע ממנו כאילו זרמי שותף לסיכומי חוג "אתגר" ומועדון "יהודי" התומכים בצירוף "הליכוד" לממשלה, ומבקש מגבו, למען ההגינות, לשלוח מכתב הבהרה בנושא זה לרבין.

בישיבת הלשכה שתתקיים ביום ה' יחווה זרמי על הסכמתם של גולדה מאיר ופנחס ספיר להיות חברים בוועדה המדינית של המערך. משה דיין עדיין לא נתן את הסכמתו. כזכור, הוא אמר לפני צאתו לחו"ל, כי ינהג בעניין זה לפי החלטת חברי רפ"י בסיעה.

הצעת הרכב רשימת חברי מפלגת העבודה בוועדה הכלכלית של המערך: שר האוצר יהושע רבינוביץ, מזכ"ל ההסתדרות ירוחם משל ויו"ר הוועדה הכלכלית אהרן בקר.

נציג ישראל בוועדה המדינית

הממשל הישראלי בשטחים — הנאור ביותר

מרכז או"ם. (י.פ. וא.פ.). — נציג ישראל אמר ביום ו' בוועדה המדינית המיוחדת של עצרת או"ם, כי הממשל הישראלי בשטחים המוחזקים הוא הנאור ביותר, שהיה אי פעם בנסיבות דומות.

הדובר דיבר בתגובה על טענת הנציג הלבנוני, שאמר, כי ישראל נוקטת נגד הערבים הפלשתינאים אותן שיטות, שנקט אדולף היטלר נגד היהודים לפני 30 שנה. הדיון נערך על יסוד דו"ח הוועדה בעניין קניסיה. הדובר דחה את דו"ח הוועדה הזאת, שכל חבריה אינם מקיימים יחסים דיפלומטיים עם ישראל.

קרן המטבע אישרה לישראל זכות משיכה

וואשינגטון, (ע"ח). — קרן המטבע הבין־לאומית אישרה הסדר, המאפשר לממשלת ישראל לרכוש מטבע זר בסכום השווה ל־32.5 מיליון דולר מתוך זכויות משיכה מיוחדות ב־12 החודשים הקרובים — נמסר בהודעה שפורסמה ביום ו'.

ההודעה מציינת, כי הסדר זה בא לסייע לתכנית הייצוב של ממשלת ישראל, שנועדה לשפר את האיזון בין ההיצע והביקוש בשוק הפנימי ולצמצם את הלחצים על מאזן התשלומים.

בהודעה נאמר עוד, כי התכנית הכלכלית של ממשלת ישראל כוללת צעדים להגדלת ספיגת ההכנסות בתקציב ולצמצום הוצאות הממשלה, במיוחד בתחום הבניה.

המכסה של ישראל בקרן שווה ל־130 מיליון דולר זכויות משיכה מיוחדות. הקרן מחזיקה עתה במטבע ישראלי בסכום השווה ל־32.5 מיליון דולר זכויות משיכה מיוחדות.

אש נשק קל נורתה מלבנון

אש מנשק קל נורתה שלשום סמוך לחצות מתחום לבנון לעבר כוחותינו שבמבואי ראש הנקרה. הושבה אש לעבר מקורות הירי. לא היו נפגעים לכוחותינו.

גולדה מאיר תנאם בז'נווה

ז'נבה, (ע"ח). — גולדה מאיר תבוא לז'נווה ב־26 בנובמבר כדי לנאום באסיפה של "המגבית" — נודע ביום ו' במקור ישראלי. מטעמי בטחון לא נמסר היכן תתקיים האסיפה.

שביל הזהב למשקיע

שביל הזהב של המשקיע בניירות ערך מוביל אל קרנות הנאמנות של בנק לאומי. מדוע?
כי עקרון ההשקעה בקרנות נאמנות בנוי על פיזור הסיכון, כי כספי המשקיעים מנוהלים בידי מומחי "פיא" העוקבים יום יום בערנות המחשב אחרי התנודות והתשואות של ניירות ערך בבורסה. כי בבנק לאומי תמצא את מיגוון הקרנות הגדול ביותר - 6 קרנות נאמנות - המאפשרות לך קשת רחבה - של אפשרויות השקעה: **צמיד** - מתאימה למשקיע המבקש לשמור על הערך הממשי של חסכונותיו לאורך זמן ממושך, על ידי הצמדה כפולה: למדד המחירים ולשער המטבע. **גביש** - נועדה למשקיע שמטרתו שמירה על ערך השקעתו והמעוניין בנוסף לכך גם ברווחים תוך סיכון קטן בלבד. **בדולח** לאדם המחפש השקעה אשר חלק ממנה ישמור על ערך הכסף ע"י הצמדה למדד וחלק אשר מושקע במניות בעלות סיכויי גידול טובים. **שמיר** - קרן שנועדה בעיקר למשקיע הרוצה בהבטחת ערך כספו, על ידי הצמדתו למדד המחירים. **פיא** - קרן המאזנת סיכונים וסיכויים לטווח ארוך ע"י השקעה שווה במניות, אג"ח צמודות מדד ואג"ח צמודות למטבע חוץ. **יגדל** - נועדה למשקיע המעוניין בשוק המניות ומאמין בגידול רווחיות המשק הישראלי. אחת מקרנות אלו או כל שילוב ביניהן, יתאימו בודאי גם לך.

בדבר פרטים פנה לסניף הקרוב של בנק לאומי, בנק איגוד ובנק קופת עם.

המנהל: פיא הום חברה ישראלית לניהול קרנות נאמנות בע"מ
הנאמן:
בנק לאומי לישראל בע"מ
הבנק הצועד עם הזמן

פיחות הלירה

(המשך מעמוד 1)

התנגדות בה בעבר". אולם נראה, כי לא היה מנוס מצעדים כה חריפים כתוצאה מהדלדול העיקר ביתרות מטבע החוץ של המדינה והגרעון במאזן התשלומים.

כאמור, בשעת מסירת ידיעה זו עדיין נמשכת ישיבת הממשלה ועדיין לא התקבל כל אישור רשמי לדברים אלה. אולם בירושלים לא הוטל אמש ספק, כי התכנית בקווים הכלליים תאושר עוד בישיבת הלילה.

עוד נודע כי ההתייקרויות כי מחירי מוצרי המזון הבסיסיים הם בסדר גודל של 100 אחוז. עוד נודע, כי הפיצוי בעקבות ההתייקרויות למשפחה מצוות הכנסה של ארבע נפשות תהיה בסך 160 ל"י לחודש. זוג זקנים יקבל 50 ל"י לחודש ומשפחות מרובות ילדים יקבלו על כל ילד מהילד השלישי 50 ל"י לחודש.

הצעת הפיצוי של משרד האוצר היא רק מקדמה למגעי הכנסה. כל התשלום כבר בחודש הבא. גובה הפיצוי הבא יוחלט לאחר סיכום ותיאום עם ההסתדרות וועדת הכספים של הכנסת. בארה"ב מצפים, כי הצעדים שבוצעו יביאו לשיפור של 700 מיליון דולר לשנה במאזן התשלומים, זאת על ידי הגדלת הייצוא, הפחתת היבוא וגידול ביבוא ההון.

על פי אומדן ראשוני של כלכלני הממשלה, התכנית הכלכלית כפי שהוגשה אמש לאישור הממשלה תסתכם בחודש הפיחות בתוך המחירים לצרכן ב־17 אחוז. בנתונים אלה לא נלקחו בחשבון ההתייקרויות הצפויות בחודשים הקרובים.

"איבנינג סטאנדרד" ב־4 אחה"צ: הלילה פיחות בישראל

לונדון, (עסס"א). — עתון־הערב הלונדוני, "איבנינג סטאנדרד" מסר בגליונו, שיצא לאור אתמול בשעה 4 אחה"צ בהיום לפי שעון ישראל, כי הלילה בחצות יבוצע פיחות בשער הלירה הישראלית בשיעור של 43 אחוזים. לפיכך יהיה שער הדולר 6 ל"י. פיחות בשיעור זה להתבצע בזולי השנה כותב העתון, אולם בוטל עליו ר' כבשלה עמות משנה לפני "שעת האפס".

מחיר הזהב לשיא חדש

לונדון, (יופ"י). — מחיר הזהב הגיע ביום ו' לשיא חדש בלונדון — 184.50 דולר האונקיה.

לחץ במועצת אש"ף

(המשך מעמוד 1)

לכל היותר. והשם ייבחר לביקור בקובה.

בהודעת של ערפאת קובלים על דרישות ארה"ב לצימצום במספר חברי משלחת אש"ף וסיכומם בקטרפקין צבאי. הם פנו למזכיר או"ם ד"ר קורט ולדהיים בהצעה לשכן אותם — באורח הפגנתי — באוהלים, שייקבעו בחצר מרכז או"ם.

דחיה ההחלטה על הקמת ממשלת גולה

ערפאת עצמו חזר ואישר בריאיון ל"אל־אהראם", כי ממשלה פלשתינאית גולה תוקם רק כשניתן יהיה להפיק יתרונות מצעד כזה. "מדוע עלי לקבל את הנטל של תפקידים כבר עכשיו, בלי לזכות ביתרונות", אמר ערפאת ברמזו בבירור לכוונתו לדחות את ההחלטה בעניין זה. גם יאסר עבד־רבה, איש "החזית הדמוקרטית", השוהה עכשיו במוסקבה, פירסם הודעה על עיכוב ההחלטה בעניין הממשלה הגולה.

ראיון ב"ניו־יורק טיימס"

ערפאת קרא בשבת לארה"ב להכיר בזכות העם הפלשתינאי למדינה. בראיון ל"ניו יורק טיימס" אמר ערפאת, כי השלום "לא יהיה בהישג יד" כל עוד לא תכיר ארה"ב בזכותו של העם הפלשתינאי למדינה משלו.

ערפאת אמר, כי הספקת הנשק האמריקאי לישראל איננה משרתת את השלום.

בתשובות לשאלות שהוצגו לו מראש בכתב, נמנע ערפאת מלהתייחס לשאלה אם מדינה פלשתינאית עתידה להכיר בישראל. הוא התחמק גם מתשובה לשאלה האם תשים מדינה פלשתינאית קץ למצב הלוחמה עם ישראל.

גרעין למדינה פלשתינאית שתכלול גם את ישראל

במהלך הראיון, שבוצע ביום ו' בבירות, הודיע ערפאת שב"קרוב" תוקם ממשלה פלשתינאית גולה, באית גולה, צבר זה, אבל מנוע המתבלים, מתווה שלב לפיכך ריבונות פלשתינאית בגדה המערבית וברצועת עזה. מדינה מעין זו תשמש "גרעין" למדינה פלשתינאית עתידה, שתכלול את שטח ישראל, מדינה שבה "מוסלמים, נוצרים ויהודים יוכלו לחיות יחד על בסיס של שוויון".

במהלך הראיון גילה ערפאת, כי חמשת הפלשתינאים האחראים להתקפה על מטוס "פאן־אמריקן" ברומא, שגרמה למותם של כ־30 אנשים, נעצרו על ידי ארגונו "לקראת הבאתם למשפט".

הוא דחה את ההאשמות הישראליות, שאש"ף הוא ארגון טרור. "בתוקף תפקידי כמפקד כללי של הכוחות המהפכניים הפלשתינאיים וכיו"ר הוועד הפועל של אש"ף, אני מצהיר על התנגדותי לכל צורה של פעולות טרור המכוונות נגד אזרחים", אמר.

אשר לגורלם של 8 הנעדרים, טען ערפאת, כי זה אינו עניינו. "זה נוגע לסורים ולמצרים".

אש"ף יבקש להשתתף בדו־שיח עם אירופה

האג, (ע"ח). — הארגון לשחרור פלשתין עשוי לבקש מעמד של משקיף בדו־שיח האירופי־ערבי — אמרו מקורות מוסמכים בהאג.

יתכן, ששרי־החוץ של מדינות השוק המשותף ידונו בשאלה זו בפגישתם בפאריס מחר ולאחר מכן בדיונים שיערכו בפאריס ב־18 בנובמבר.

חוסין יצר אופציה

(המשך מעמוד 1)

אתמול בפגישה בין חוסיין לבין צירי הגדה המערבית. אלה מונים 30 מתוך 60 חברי הבית התחתון ו־15 מתוך 30 חברי הסנאט.

בהיעדר הצירים מהגדה המערבית

בבית הנבחרים נכחו אתמול 53 מתוך 60 הצירים. כלומר חסרו רק שמונה צירים הגרים דרך קבע בגדה המערבית. לעומת זאת הופיעו 10 צירים אחרים מבני הגדה המערבית ועוד 13 מצירי הגדה המערבית המתגוררים באופן קבוע בירדן. בבית הנבחרים אושרו התיקונים ברוב של 52 נגד 1 ובסנאט — ברוב 23 נגד 1 ו־1 נמנע.

המעניין, שבמהלך הדיון הגיע דווקא מנהיג הבדווים ממשפחת בני שבט עאבד אל־עתאן ביטוי הפלשתינאים על־ידי אש"ף, בעוד שאחרים מבני הגדה המערבית, כמו וליד סלאח איש שכם, תמכו בהמשך זיקתה של הגדה המערבית לירדן. שני צירי הגדה המערבית שהצביעו נגד התיקונים היו בתוקף ומצבעת, שמהלך יעבד לציור להפרדת הגדה המערבית מן הממלכה.

יש לציין עוד, כי לפי מקור אחר לטוחות, דרש חוסיין סמכות לפזר את הפרלמנט לפרק שנתיים. אך בלחץ הצירים הפלשתינאים הערד־האשמים קוצץ פרק זמן זה בשנה אחת בלבד.

אין שינוי בעמדת

(המשך מעמוד 1)

התיווך בין ישראל למצרים, על אף החלטות ועידת רבאט — בלי שיחול בינתיים שינוי בעמדת ישראל לגבי אש"ף.

הרושם שנוצר הוא שהושגה הבנה עקרונית עם הנשיא סאדאת כי קיסינג'ר יחזור לאזור בחודש הבא למטרה זו וכי שיחות מוקדמות ינהל קיסינג'ר עם שרי החוץ הערביים, שיבואו לעצרת או"ם להשתתף בוויכוח הפלשתינאי.

בעניין אש"ף חזר קיסינג'ר גם בשיחות הסגורות וגם בהודעות הפומביות, כי לא חל שינוי בעמדת ארה"ב וכי ארה"ב לא תייעץ לישראל ולא תלחץ עליה בשום צורה להכיר באש"ף ולשאת ולתת אתו.

נציגי ישראל הבהירו לו באורח החלטי, כי לא יחול שום שינוי בעמדת ישראל וכי לא יקוים שום מגע עם אש"ף בשום צורה שהיא.

יחד עם זאת הבהיר קיסינג'ר, כי מפעם לפעם יש צורך לבחון מחדש את המדיניות, הערה שהתפרשה כרמז לכך שאין להוציא מכלל אפשרות שינוי בעמדת ארה"ב בעתיד.

הרושם הוא שגם אם יחול שינוי כזה, הוא לא יבוא לידי ביטוי בחודשים הקרובים, כדי לא להפריע להצלחת השיחות על ההסכם השני עם מצרים.

מצב רוח קודר בירדן

קיסינג'ר הודה בכך, שהחלטות ועידת רבאט הקלו על ישראל בעניין יהודה ושומרון, כי בתור שהנושא זה ירדנה צפוי לשמוע לכמה חדשים. בירדן מצא קיסינג'ר מצב רוח קודר. המצב כי הירדנים יחליטו מחדש על עמדתם לגבי הגדה המערבית כעבור ששה חדשים עד שנה, לאחר שיתברר מה יהיה מעמדו המעשי של אש"ף בקרב תושבי השטחים. עד אז לא תשתתף ירדן במשא ומתן על עתיד השטחים.

בסוריה התרשם קיסינג'ר שמצב הרוח פחות מלחמתי ובעיית הגולן של כוח האו"ם לא עלתה כלל בשיחות. הסורים נראים מוכנים להסכם נוסף עם ישראל ויהיו מוכנים לשיחות נוספות, במסגרת ועידת ז'נבה, אחרי שיוקל על מצרים לבוא להסכם. לקראת ההסכם נוסף עם ישראל.

(ע). בסביבת כתבי חוץ שהתקבלה בירושלים לאחר באמור על קיסינג'ר ביום ו', אמר שר המסחר אהרון ידלין, בין היתר, כי ממשלת ישראל אף פעם לא דנה באפשרות כי מצרים תייצג את אש"ף לשיחות על יהודה ושומרון. הוא התנגד להצהרה נגביא אש"ף, כי שר המלחמה המצרי יוסף גנבו, להם עם ישראל על עתיד יהודה ושומרון. ידלין אמר: "הממשלה לא דנה בעניין זה והייתי מוכן לאמר בעצמי, כי ישראל לא תנהג עם מצרים על יהודה ושומרון".

קיסינג'ר יחזור לאיזור

(המשך מעמוד 1)

בכיר שקיסינג'ר אמר בשיחותיו בישראל, שאין למקד את המאמצים בהחשת המו"מ, אלא בפיתוח כוחות מתונים בקרב הפלשתינאים לפגעים עם ישראל. הכתב אומר, שיש לצפות לשיחות השאיות עם גורמים פלשתינאיים.

הביקור מנע סגירת הדלת בפני המשך המו"מ

כתב "ניו־יורק טיימס" בקאהיר מסר מפי פקידים מצריים, שקיבלו הצעות חדשות וגם סוריים לא הגישו הצעות חדשות לדעת המצרים. לכן טס קיסינג'ר מישראל ישר להודו, ולא חזר למצרים.

עם זאת, מחשיבים המצריים את ביקור קיסינג'ר מוצלח מבחינתם, משום שמנע את סגירת הדלת בפני המשך המו"מ. הנשיא סאדאת והמלך פייסל אמרו לקיסינג'ר, שהם רוצים בהמשך המו"מ ושדר זה העביר לישראל.

הקבוץ המאוחד ייצא לעיירות הפיתוח

המועצה אישרה תכנית תלת־שנתית לקליטת 2,000 בני נוער; בתי־ספר מקצועיים יוקמו ליד המפעלים האזוריים; 60% ממגויסי הקיבוץ המאוחד בצבא הקבע, בעזרה ליישובים ובהדרכת נוער

מאת כתבי "דבר"

מועצת הקבוץ המאוחד ננעלה אתמול אחה"צ בקבלת החלטות פה אחד על תכנית פעולה לישובי הקיבוץ וחבריו בתחום הגברת הפעילות בחברה הישראלית וקליטה תלת-שנתית של 2000 בני נוער במצוקה בישובי הקיבוץ.

בין ההחלטות האחרות שאושרו: הקמת בתי ספר מקצועיים לנוער שגר ליד המפעלים האזוריים בהנחה שהנערים יתחנכו ליצירת קאדרים מקצועיים שישתלבו במפעלים האזוריים. הקמת מוסדות משותפים של ההסתדרות, אזורי פיתוח, המושבים והקיבוצים לתיאום וקידום הפעילות החברתית-תרבותית-חינוכית.

פעילות בעיירות הפיתוח

המועצה הטילה על מזכירויות המשקים להכין הצעת פעילות בקרב עיירות הפיתוח שבסביבתן. אלה ייעשו במסגרת ברית התנועה הקיבוצית.

המועצה קבעה, כי תכנית הפעולה תתבסס בעיקרה על התנדבות ויוזמת המשקים והחברים.

בסעיף אחר הוחלט על עידוד ההתנדבות במישור החברתי-חינוכי עם פעילותה הברוכה של הסתדרות הנוער העובד בקרב נוער המצוקה.

בהחלטותיה קבעה מועצת הקיבוץ, כי המצוקה המדינית והכלכלית והצורך בהגברת כושרה הבטחוני של המדינה מחייבים היערכות לשעת חירום במשק ובכלכלה.

המועצה קראה לפעולה דחופה כדי להבטיח הספקת מטבע חוץ, צמצום היבוא, הרחבת היצוא ותעסוקה מלאה — תוך ריסון האינפלציה וחלוקה צודקת של הנטל ותגנה מירבית על השכבות החלשות.

דוגמה לאחרים

המועצה קראה לישובי התנועה הקיבוצית לשמש דוגמה לחלקי אוכלוסיה אחרים בצמצום הצריכה, הגדלת החסכון, קליטת עליה ונוער.

שינוי משטר החיים לשם הבראת המשק והחברה מחייב יצירת אקלים חברתי שיביא לאורח חיים ציבורי ופרטי של חסכון וצנע תוך מתן דוגמה אישית ע"י המנהיגים לכל דרגותיהם. כן חובה היא ליישם זאת בכל מוסדות הציבור. הממשלה, הרשויות וההסתדרות. בכל הנוגע להוצאות אירוח, הוצאות אישיות, מיבנים ציבוריים וכד'.

המועצה החליטה, כי היקף כבד של שכבות המצוקה מחייב הפניית חלק גדול יותר של משאבי המדינה למטרה זו. המדינה חייבת לשים דגש בהעסקת החינוך בגיל הרך ופיזור ההשכלה לאחר ספר ופיתוח ע"י פיתוח בתי ספר אזוריים למבוגרים ופיתוח מכללות אזוריות.

שיתוף בין אזורי הפיתוח לישובי ההתיישבות

המועצה קובעת שאין להגיע להישגים בולטים בחיסול מוקדי המצוקה רק בכוח מכשירי המדינה ומוסדות הציבור. לפיכך, קיים צורך דחוף לפתח שיתוף פעולה בין אזורי הפיתוח לישובי ההתיישבות על יסוד של סולידריות.

המועצה נפתחה ביום ו' בבית צידלינג' שבעין חרוד. בעל הבמה המקושטת היתה תלויה כרזה בי דברי טבנקין: "אנשים ברצרים — יזליקו המגים לכעסים [illegible]".

בליל שבת התקיים דיון מדיני שבו פתח וסיכם ראש הממשלה יצחק רבין (ראה בנפרד).

[illegible] לקליטת נוער בבקעה

פתח את המועצה מזכיר הקיבוץ המאוחד ד. רוזוליו. אשר הודיע כי נקבע כבר בקיבוץ הקבע [illegible] הקיבוץ נוער בבקעה. הוא סיפר על יוזמה "איגוד מתמכי הבקעה" של ההתיישבות לבדוק ניצול מקורות המים והרחבת ההתיישבות בבקעה.

רוזוליו מסר, כי 60 אחוז מהמגויסים של הקיבוץ המאוחד משרתים בצבא הקבע, בעזרה לישובים ובהדרכה נוער בארץ ובחו"ל.

מזכיר ברית התנועה הקיבוצית אברהם גיבוב עמד על הבעיות הכלכליות במשק [illegible] כלכלית בכלכלה. [illegible] הוא [illegible] כי הנדר [illegible] הכלכלית [illegible] הקשר זה בהה ביקורת על [illegible] החקלאות לא נבנה לבניית [illegible] להפסיק את [illegible] "כאשר [illegible] ובבקיה [illegible] לא להפסיק את [illegible]".

לא סעד אלא סולידריות

קדם להחלטה דיון בקי[illegible] בבר[illegible]צה, שבו הדגישו המשתתפים כי הגברת הפעילות באזורי המצוקה אינה צריכה לשאת אופי של סעד אלא סולידריות ושיתוף. כן קראו לישובים לצאת מהסתגרותם הפנימית ולהגביר מעורבותם והשפעתם בנעשה בחברה הישראלית. בכתבים אחדים הוקיעו את הציורים הכלכליים שהגיעו את ההכרח בכינון במשטר חירום בידי. דגש מיוחד הושם לצורך בהתקרבות ממשית בנושאי המצוקה בחברה.

סיכם את דיוני המועצה מזכיר הקיבוץ המאוחד דני רוזוליו. כן העלה את הצורך בפעילות תנועות הנוער באזורי המצוקה כתנאי לקליטה בני הדור השני של העולים בקיבוצים. בכל המערכות הכלכליות והחברתיות צריכה ההסתדרות להשתתף באופן אקטיבי יותר.

ההליך הערכי היה ויהיה תנאי להקמת חברה שוויונית. רק בפעולה משותפת של כל הגורמים יהיה ניתן להגיע להישגים, סיים רוזוליו.

כן קיבלה המועצה שורה של החלטות בנושאים ארגוניים, כגון דרך בחירת המוסדות, הרוטציה בפקידים, קביעת מועמדים ובחירתם וכד'.

וואשינגטון רוגזת על הדלפת שיחת סובר אולמרט

מאת נחום ברנע, סופר "דבר" בארה"ב

ואשינגטון (מיוחד ל"דבר"). — **פקידים המטפלים בענייני המזרח התיכון במשרד החוץ האמריקאי מאשימים את שגרירות ישראל בדליפת פרטי שיחה, שקיים עוזר שר החוץ סידני סובר עם ח"כ אהוד אולמרט ועם המזכיר הראשון בשגרירות ביום ד'.**

הפירסום ב"דבר", בגלי צה"ל וב"שידורי ישראל" היה נושא לשיחות, שתוארו כ"נרגזים", בין משרד החוץ לשגרירות, ועל פי דיווח ב"ואשינגטון סטאר-ניוז" הוגשה מחאה רשמית לשגרירות.

אתמול חזר משרד החוץ על דברי ההבהרה שלו לשיחה, כפי שפורסמו ב"דבר" ביום ו'.

ח"כ אולמרט, [illegible] בארה"ב בכנס הרצאות, השיב לעתונאים אמריקאים שאיתרו אותו בבוסטון, שהוא מוסמך שפרטים מהשיחה דלפו לעתונות. עם זאת הביע דאגה כמה הצהרות אמריקאיות מאז רבאט.

סובר העלה באזני אולמרט ובאזני המזכיר הראשון אורי בר נר אפשרות לשינוי בעמדת ארה"ב כלפי אש"ף ותיאר במושגים חיוביים נסיבות, בהן תקיים ישראל שיחות עם הארגון. משרד החוץ טוען, שתוכן השיחה סולף בישראל ושסובר השיב תחת לחץ של שאלות חוזרות, שמדיניות חייבת להשתנות לפי הנסיבות. בהקשר זה הזכיר גם את מדיניות ארה"ב כלפי סין.

מברק לקיסינג'ר בירושלים

ביום ה' בערב, לאחר שסופר "דבר" ביקש הבהרות לתוכן השיחה מאחד הדוברים במשרד החוץ, שוגר מואשינגטון מברק לשר החוץ הנרי קיסינג'ר, ששהה אז בירושלים, המבהיר לו את תוכן הפרסום. קיסינג'ר לא השיב על המברק. במקביל פנה משרד החוץ האמריקאי גם לשגרירות ישראל וביקש להבהיר את גירסתו גם למשרד החוץ בירושלים.

ספיר ימשיך במסעו בארה"ב

הוטב מצבו לאחר שלקה בדלקת עצב הלחי

יו"ר הנהלת הסוכנות היהודית פנחס ספיר, שלקה בדלקת בעצב הלחי ביום ה' שעבר בניו-יורק, לא יחזור לארץ כפי שנמסר בשבת, אלא ימשיך בסיורו לאחר שחלה הטבה גדולה במצבו.

מנכ"ל הסוכנות משה רבלין, מסר אתמול לכתב עתים, כי ספיר לקה בדלקת בעצב הלחי בניו יורק. המשיך לושינגטון ושם בדק, רופאיו חשבו, כי ייזקק לטיפול רפואי ממושך והחליטו שהוא חייב להפסיק את סיורו ולחזור לארץ. אולם לאחר ההטבה שחלה במצבו הוחלט שהוא יכול להמשיך בסיורו.

ספיר נמצא בארה"ב במסע הרחב לעידוד העליה ולמען המגבית היהודית המאוחדת. (ע)

שר־הבטחון אישר סיכומי ועדת קרגמן

שר הבטחון שמעון פרס אישר את סיכומי ועדת קרגמן, שדנה בעניין תגמולים והטבות להורים שכולים.

הוועדה שהוקמה ביוזמת ראש הממשלה ושר הבטחון, הגישה לשר הבטחון את המלצותיה על רקע תביעות הארגון "יד לבנים".

עם אישור ההמלצות בידי שר הבטחון הורה מנכ"ל משרד הבטחון יצחק עידוני לאגף השיקום של המשרד להכין הצעת חוק שתוגש לכנסת ותסדיר על פי החוק את ההטבות להורים שכולים, ליתומים ולאלמנות.

הרב רוזן: פחתו נישואי התערובת ברומניה

על אף העליה הנמשכת מרומניה עדיין נמצאים בארץ זו כ־90 אלף יהודים. וככל שהפדרציה של הקהילות היהודיות ברומניה מוכיחה פעילות קהילתית, לאומית, תרבותית וחברתית, מתגלים משאבים על השתייכות יהודית מוכרות. זאת אמר רבה הראשי של יהדות רומניה, הרב ד"ר דוד משה רוזן, בהופיעו ביום ו' במועדון בית ברנר בתל אביב.

הרב רוזן אמר כי עדיין קיימות ברומניה 70 קהילות ובהן פתוחים בוקר וערב 150 בתי כנסת. במרכזים הגדולים והקטנים ברחבי המדינה ישנם תלמודי תורה, שיעורי דת ועברית, מקהלות יהודיות וחיים יהודיים.

ישנן 10 מסעדות שבהן כשרות בהן סועדים בעלי אמצעים, תיירים ואף נצרכי סעד. לדברי הרב אין לדבר על חיסולה המלא של יהדות רומניה. והקהילות היהודיות יהיו זקוקות עוד זמן רב לרבנים, שוחטים, מורים וכלי קודש אחרים. הרב ציין במיוחד את הפעולה התרבותית שהוא מפתח בקרב הנוער ובכך הוא מסביר למה פחתו ברומניה נישואי תערובת לעומת מדינות במערב.

דברי פתיחה אמר מזכיר מועצת פועלי תל אביב יפו, אורי אלפרס.

פיירסייד פרידמן

התנור המביא בחורף - קיץ לביתך!

תנור החמום הנודע בעצובו הנאה ותכנונו המושלם.
פועל זה עשרות בשנים במאות אלפי בתי אב בישראל.
מוצר איכות נוסף של פרידמן — השם הערב לטיב ולשביעת רצון הלקוחות.
שרות וחלקי חלוף מקוריים של פרידמן מובטחים לשנים.

לכן יותר ויותר עוברים לפרידמן היום

פרידמן

בינג ביגאי

המצוקה הכלכלית והרחבת הממשלה — בראיונות סוף השבוע

נושא המצוקה הכלכלית הקיימת במדינה יש לקבל את העיקרון של הידוק החגורה, אך צריך לדאוג שבהידוק החגורה ישותפו הכל, ותהיה דאגה לשכבות הנתונות במצוקה — אמר מזכיר מפלגת העבודה מאיר זרמי, בהרצאתו ביום ו' במועדון ההרדשי בתל אביב.

זרמי הוסיף, כי אינו מוכן לדבר על פרטי הבעייה הכלכלית, מאחר שנושא זה נדון כעת בממשלה ואין טעם להתייחס לכך, אלא לאחר שהענין יתמצה בדיוני הממשלה. יחד עם זאת אמר, כי אחרי מלחמת ששת הימים, כאשר ההכנסה לנפש במדינה היתה 2,000 דולר, צריכים היינו להקדיש יתר תשומת לב לחלוקה צודקת של ההכנסה. אילו עשינו כן, כי אז היינו מונעים מעצמנו עתה את התחושה של עיוותים בחלוקת ההכנסה. במצב הנוכחי יש לדאוג שלא יהיו עיוותים נוספים, ואף כי זו משימה גדולה יותר, הרי לדעת המרצה נוכל להתגבר על המשבר.

להיות מוכנים כל שעה לאפשרות מלחמה

אשר למדיניות הממשלה אמר מזכ"ל העבודה, כי הרוצה בשלום ייכון למלחמה, ועם זאת יעשה מאמצים כנים להידברות למען שלום. לדעת המרצה זו מדיניות הממשלה וזו המדיניות הרצויה. הוא הסביר, כי לאחר מלחמת יום הכיפורים חייבת המדינה להיות נכונה יום יום ושעה שעה לאפשרות של התלקחות מלחמה. מאידך, אמר זרמי, ההידברות למען השלום חיונית לישוב בארץ, שכן אולי נוכל למנוע סיבוב נוסף. מבחינת המוראל הפנימי חשוב כי במקרה של התפרצות מלחמה לא תהיה משפחה בארץ שלא תדע, כי לא בגללנו פרצה, מאחר שידינו המושטת לשלום נדחתה על ידי שכנינו והמלחמה נכפתה עלינו.

הרחבת הקואליציה מעוררת ספקות

מזכ"ל העבודה הסביר את התנגדותו לממשלת ליכוד לאומי, בציינו, כי כיום רשאית הממשלה לנהל מו"מ עם שכנינו, וכל זמן שהנושא לא סוכם ולא נדון בכנסת — מקבלים השותפים לקואליציה את המשמעת הקואליציונית. אולם אם יתגבש הסכם שיש בו ויתור כלשהו על חלקים ביהודה ושומרון — חופשית כל אחת מן החברות בקואליציה לתבוע בחירות חדשות.

לדעת זרמי, שאלת הרחבת הקואליציה מעוררת ספקות. "הנה, למשל, מחתימים היום בארץ על עצומה של הליכוד, המגבילה את חופש המו"מ וקובעת סייגים לחופש הבירור של מו"מ בינינו לבין שכנינו. בשל כך, מי שאינו נכון לקבל את העיקרון של מפלגת העבודה וקווי היסוד שלה, לכתות שאנו נתונים בימים חבריים — אינו מסייע להרחבת הקואליציה ובסיסה. הפירוש הזה ינוצל על ידי המדינות השכנות הן במהלכים בין-לאומיים והן ביחסים שבינינו לבין ארצות הברית" — סיכם זרמי. (ע)

שם-טוב: ועדה ציבורית תבדוק חריגות הפרקטיקה הפרטית בבתיה"ח

שר הבריאות ויקטור שם טוב, עומד למנות ועדה ציבורית בדרג עליון, אשר תבחן את התפשטות של חריגות הפרקטיקה הפרטית בבתי החולים הציבוריים. הוא אמר, כי הוועדה תיקצב זמן לעצות כדי לבלום התהליך זה, בלי להוריד את הרמה של הרפואה הישראלית.

בראיון בליל שבת ל"שידורי ישראל" אמר שר הבריאות, כי בראייה החריגות מן הערך שכל אדם שווה בפני הרופא וכל אחד מקבל את הטיפול שהוא זקוק לו. החריגות יגרמו לכך שלא יהיה בטחון, לאדם נכנס לבית חולים לפי מצב הבריאות שלו אלא לפי יכולתו לשלם. דבר זה יביא לשתי רמות של רפואה, רפואה בצורייית למי שיכול לשלם ורפואה ממדרגה נמוכה למי שאינו יכול לשלם. שר הבריאות אמר כי יש [illegible] לבלימת התהליך זה.

שם טוב הביע צערו על התפטרותו של מנכ"ל המשרד פרופ' ברוך פדה, שהוא "אחד מבדיקי הזהר ברפואה". שר הבריאות סבור, כי בתי הספר לרפואה נכשלו כמתוכנים, וציין, כי 500—600 רופאים צעירים שלנו נמצאים בארה"ב. (ע)

מפ"ם תוסיף להתנגד לצירוף הליכוד לממשלה

באסיפת פעילי מפלגה סיכם המזכיר המדיני של מפ"ם נפתלי פדר את עמדת המפלגה בנושא התביעה להקמת ממשלת ליכוד לאומי. פדר ציין, שהתומכים על דרישה זו במפלגת העבודה נוהגים ידם לערער יציבותה של הממשלה.

המזכיר המדיני של מפ"ם אמר, שכושר התמרון המדיני של מדינת ישראל יתערער אם תוקם ממשלה כזאת. כן קבע, שאלה החרדים לבטל את מדיניות הממשלה ונכשלו בכך מבחוץ, מנסים לעשות הכל כדי להשיג זאת בפנים. המזכיר המדיני הזהיר את מפלגת העבודה בכל נסיון להקים ממשלה כזאת אשר תפגע באמינותו של המערך בציבור, ותזיק למאמצי השלום הנעשים על-ידה.

מפ"ם רואה בממשלה עם בגין מכשול בדרך למו"מ להסדרים עם שכנינו, תוך פשרה טריטוריאלית. ואכן, היא תתנגד גם בעתיד לכל נסיון להחליש הממשלה הנוכחית ותוסיף להתנגד להקמת ממשלה עם הליכוד.

דעות בעד ונגד ממשלת ליכוד בהנהלת ל"ע

הנהלת המפלגה הליברלית העצמאית (ל"ע) החלה בסוף השבוע בדיון מדיני. לאחר סקירה קצרה של השר משה קול, אמר ח"כ הלל זיידל, כי נוכח סיכומי ועידת רבאט, המשבר הכלכלי המוקד את ישראל ובדידותה של ישראל בזירה הבינלאומית, יש הכרח בהקמת ממשלת חירום לאומית. לדעת זיידל, רוצים בכינון ממשלת חירום לאומית 69 חברי כנסת בקרב האופוזיציה והקואליציה. הוא סבור, שהליכוד יסכים להצטרף לממשלה כזאת, על סמך קווי היסוד הנוכחיים, כי ויכוחים המבוססים על פשרה טריטוריאלית ביהודה ושומרון אינם שאלה אקטואלית, ועד צורך ההכרעה, תזכה ממשלה כזאת באמינות העם ויגבר כושר ההכרעה של הממשלה בשאלות [illegible] ביותר.

עו"ד א. בן-טוב דגל אף הוא בכינון ממשלת ליכוד לאומי, בהתחשב בהידרדרות הכלכלית באזור, לאחר ועידת רבאט.

מנכ"ל ל"ע י. ברקאי, אמר, כי אם הליכוד מוכן להצטרף לממשלה על בסיס קווי היסוד של הממשלה הנוכחית, תוך הדגשה כל נכונותה של ישראל לוויתורים טריטוריאליים ונכונותה לדון עם כל גורם פלשתינאי אשר יכיר בישראל, יהיה בכך משום ברכה.

כ. הרטמן התנגד לכינון ממשלת ליכוד באומרו, כי ממשלה כזאת תהיה נטולת כושר הכרעה כלשהו, כאשר כל צד, המתונים והקיצוניים, מושך לכיוון אחר.

ח"כ י. שערי הדגיש, כי לדעתו, בממשלת-ליכוד לאומי תהיה כאילו אות וסימן כלפי חוץ, כי אולה הקודה לקביעת מלחמה.

הדיון, שהשתתפו בו גם עו"ד י. נגר, דן בבלי, דוד שלומי, א. רייך וח. סייכמן, יימשך גם השבוע ובסיומו יגובשו החלטות ההנהלה.

ש. אלוני קוראת להקים כוח ליברלי גדול

ח"כ שולמית אלוני אמרה ביום ו', כי יש לחתור בעתיד לכינון מפלגה ליברלית דמוקרטית, שתורכב מל"ע, ר"צ ותנועת שינוי, תוך שאיפה לגבש בגוף החדש מגמות לריענון וחידוש, לתיקון החברה ולחזרת הבריאה של המימשל, ע"י רגישות ופתרון [illegible] לנורמות המוסריות.

אלוני, היתה מרצה-אורחת בחוג הרעיוני של התנועה ההתיישבותית של ל"ע, שנערך בתל-אביב.

ח"כ אלוני סבורה, שמפלגה ליברלית דמוקרטית בעלת תדמית חיובית והנופה, עשויה לזכות בבחירות הבאות לכנסת ב־10 מנדטים ובכך תיווצר לראשונה אפשרות של שינוי ממשי במהות המימשל ובשחרורו מכבלי הסטאטוס-קוו של הדתיים, אשר הצליחו להפוך את מדינת ישראל לאחת המדינות המפגרות ביותר בעולם.

ח"כ אלוני הדגישה, כי העובדה שהמפלגה הליברלית העצמאית היא בקואליציה ואילו התנועה לזכויות האזרח (ר"צ) היא עתה באופוזיציה, אינה צריכה לשמש מכשול להקמת הגוף הגדול, [illegible].

ח"כ ז. שובל: ניתן להקים ממשלה עם הליכוד

ח"כ זלמן שובל (הליכוד) הצהיר ביום ו', כי תכנית החירום הכלכלית של הממשלה לא תוכל להצליח, אם לא יהיה לממשלה בסיס פרלמנטרי רחב ותקום ממשלת ליכוד לאומית.

שובל, שנאם במסיבה השבועית של המועדון המסחרי התעשייתי בתל אביב, הכריז שהליכוד מוכן להצטרף לממשלה ללא כל תנאים מוקדמים, אם ייערכו בחירות לפני שתיפול הכרעה על גורל יהודה ושומרון.

"אני קורא לראש הממשלה להפסיק לשחק בגורל המדינה. בניגוד לדעתו, אני סבור שהתלכדות כיום היא מטרה עליונה בפני עצמה. אני יכול להבטיח, שאפשר להקים ממשלה עם הליכוד ללא כל קושי מיוחד", אמר מר שובל.

הדובר ציין, כי לתכנית הריסון הכלכלית הקודמת נתן הליכוד יד ולא פעל נגדה, אך הפעם, אם תתעלם הממשלה ממאווי הציבור ודרישות הליכוד, יהיה המצב שונה.

הוא הוסיף כי כל תכנית צריכה להיות מלווה בשינויים במערכת המיסוי והשכר ובאיסור שביתות בשירותים ציבוריים. כן יש לאסור השבתות ולהנהיג בוררות חובה. (ע)

ד"ר חסן אחמד שאריף, שר הביטוח הסוציאלי של מצרים מת בשבת בהתקף-לב.

הקבינט הבוליבי המורכב מאנשי צבא, הגיש בשבת את התפטרותו לנשיא הוגו באנזר, יומיים לאחר שאנשי ימין ביצעו נסיון הפיכה בעיר סנטה קרוז.

המיכלית היפאנית ואמית המשא הליברית, שהתנגשו במפרץ טוקיו, עולות באש אחרי התאונה.
צ'לום-רדיו של "אסושיאייטד פרס"

„האטה ניכרת בהגירה מברה"מ"

ז'נבה (ע"י). — **האטה ניכרת חלה השנה בהגירת יהודים מברה"מ — אמר ביום ו' דובר הוועדה הבין-ממשלתית להגירה מאירופה, שהוא ארגון מסונף לאו"ם.**

מראשית השנה עד 31 באוקטובר היגרו מברה"מ רק 14,822 יהודים, לעומת 23,845 בתקופה המקבילה אשתקד. אמר הדובר. מספרים אלה מצביעים על ירידה של 37 אחוז.

סנאטור באקלי מבקר בברה"מ

מוסקבה (ע"ר). — סנאטור ג'יימס באקלי, מראשי הלוחמים למען הגירה חופשית של יהודי ברה"מ, הגיע אתמול למוסקבה ויצא בשדה התעופה אל בית הכנסת כדי להיפגש עם יהודים.

הסנאטור האמריקאי בילה קרוב לשעה ליד בית הכנסת ברחוב ארכיפוב ושוחח עם יהודים על ההסכם. המבטיח הקלות להגירה היהודית תמורת ויתורים בתחום הסחר מצד ארה"ב.

סנאטור באקלי הגיע לבית הכנסת במכונית הפאר של השגרירות והחל מיד בשיחה עם קבוצה של כ־100 יהודים, שיצאו מהתפילה.

בתום השיחה ציין באקלי, כי היהודים הביעו דאגה בקשר לפרטי ביצוע ההסכם.

אחד הפעילים היהודיים, שהיה במקום, אלכסנדר גולדפארב, אמר לעתונאים שיהודים מודאגים בקשר עם הפיקוח על ההסכם.

קוראים להציל חיי אסירים פוליטיים בברה"מ

קריאה להצלת חייהם של אסירים מדיניים, הכלואים בבתי-סוהר סובייטיים, הושמעה ביום ו' ע"י קבוצה של גולים סובייטיים וצ'כוסלובקים.

קבוצת הגולים — ביניהם הסופרים הסובייטים אנדרי סיניאבסקי, ויקטור נקראסוב וולדימיר מקסימוב — הקימו ועדת תיאום כדי לסייע למתנגדי המשטר ולאנשים אחרים הנרדפים עתה בברה"מ ובצ'כוסלובקיה.

דובר הקבוצה הוא פאבל ליטווינוב, נכדו של מי שהיה שר החוץ הסובייטי מאכסים ליטווינוב.

פורטוגל עשויה לאסור השימוש באיים האזוריים

תוניס, (א.פ. רו"פ.). — שר החוץ הפורטוגאלי מאריו סוארש רמז אתמול במסיבת-עתונאים בתוניס, כי פורטוגל עלולה לאסור תנועה צבאית אווירית אמריקאית מהבסיסים באיים האזוריים לישראל בעת מלחמה במזרח-התיכון בעתיד.

סוארש דיבר במסיבת-עתונאים בתוניס אחרי פגישתו עם שר החוץ האמריקאי הנרי קיסינג'ר, בהזמנית עם סיום שיחותיו של השגריר האמריקאי הנודד רוברט מקלוסקי בליסבון על עתיד הבסיסים באיים האזוריים. כפי שנמסר בליסבון, לא הצליח מקלוסקי להגיע להסכם עם ראשי פורטוגל בשאלה זו.

שר-החוץ הפורטוגלי אמר בתשובה על שאלות כתבים ערבים, כי לפורטוגל רצון חזק לקיים את עצמאותה הלאומית והיא גאה מאוד בעצמאותה.

סוארש אמר: "הממשלה הפורטוגלית בעת מלחמת אוקטובר לא היתה לגיטימית ולא היתה מסורה לאינטרסים הלאומיים הפורטוגליים".

14 מדינות קראו ביום ו' להפסקת כל הניסויים הגרעיניים, עד שיושג הסכם מקיף לאיסור ניסויים אלה. הצעת החלטה בענין זה הוגשה לעצרת או"ם.

הפגנה בשיקגו נגד אש"ף

שיקאגו, (סט"א). — 4,000 יהודים הפגינו בשיקאגו ביום ו' נגד הזמנת אש"ף לעצרת או"ם.

ועד קהילת יהודי שיקאגו שלח איגרת למזכיר או"ם קורט ואלדהיים ובה הוא מוחה על החלטת העצרת להזמין את נציג הטרוריסטים הערביים.

נעצר חשוד ברצח החיילת

נהג מנדר נעצר ביום ו' כחשוד ברצח החיילת רחל הלר.

הנהג, בן 37, נעצר בידי המשטרה לאחר שנחשד בתקיפה טרמפיסטית אחרת. בנסיבות דומות, בסוף השבוע.

החשוד הסיע טרמפיסטית מאזור הכרמל. סטה ממסלולו לצידי הדרך ותקף את הנוסעת.

האיש ששמו נאסר לפרסום, הובא ביום ו' לפני שופט שלום בחיפה שציווה על מעצרו ל־10 ימים לחקירה.

בא כוח המשטרה טען בבית המשפט כי המשטרה בודקת אם יש קשר בין הנאשם ובין רצח החיילת רחל הלר בליל 24 באוקטובר. (ע)

עיריית ירושלים: החלטת אונסק"ו צביעות והתנכרות לאמת

מאת סופר "דבר" בירושלים

הנהלת עיריית ירושלים דחתה את החלטת אונסק"ו והאשמותיה לגבי פגיעה במקומות הקדושים וקובעת כי החלטת אונסק"ו "יש בה צביעות והתנכרות לאמת".

העירייה קובעת, כי מאז איחוד העיר ועד היום, ממשלת ישראל ועיריית ירושלים, משקמת ומטפחת את המקומות הקדושים בעיר. האמת היא, כי בתקופת השלטון הירדני, ניפצו, נרמסו, הושחתו והוזנחו האתרים ההיסטוריים והקדושים בירושלים. די לציין את חילול הקודש שנעשה בהר הזיתים וחרפת ההזנחה של הכותל המערבי. איחוד ירושלים, גאל והציל למעשה מכליון השחתה את המקומות הקדושים והחזיר להם את הכבוד שהם ראויים לו.

הנהלת עיריית ירושלים, קוראת להמשיך בתנופת בינוי העיר ופיתוחה תוך שיפוץ אתרים היסטוריים, על מנת להחזיר לעיר את מלוא הוד הקדומה.

גורמים בין-לאומיים בירכו

בתקופות שונות, מאז איחוד העיר, עמדו גורמים שונים בין לאומיים על פעולות ישראל בירושלים ואף בירכו עליהם. "ועד ירושלים" (גוף מייעץ בין-לאומי) קבע בישיבתו מחודש יוני 1973, כי "יש לברך ולבטא הערכה לגבי הפעולות שנעשות למען הגנה על מורשת של העבר. ע"י חפירות ארכיאולוגיות המבוצעות תוך הערכה והתחשבות בכל התרבויות שתרמו להתפתחותה ההיסטורית של ירושלים". כן הדגיש "ועד ירושלים" כי הסטנדרטים הארכיאולוגיים וטכניקות החפירה שיושמו ע"י הועד ב־1970 מוסיפים להיות ראויים לשבח גם ב־1973. הועד אף הדגיש כי בין עבודתו על מקומות שסומנו, כלל מונומנטים נוצריים, יהודיים ומוסלמיים.

דעת מומחה אונסק"ו

פרופ' לאמה, המומחה של אונסק"ו שנשלח ע"י האירגון לבדוק את החפירות הארכיאולוגיות שנעשו ושמירת אתרים היסטוריים קבע: "ציין בכמה מסמכים שהוכנו, נותן את הרושם. כחלק מהביקורת שהושמעה נגד הטיפות שבהן הסתכמו בחפירות, אינה מבוססת לחלוטין. החפירות המבוצעות ע"י צוות מומחים ברמה גבוהה אחר מיוחד לכל החיבורים ולממצאי כל התקופות המתגלים בבקעת. אותה דאגה ניתנת למימצאים בתקופת בית שימה, ההלאה מהתקופה ההרודיאנית", קבע לאמה בדו"חו.

ידלין: אונסק"ו אינו עוד ארגון לחינוך ולתרבות

שר החינוך והתרבות אהרון ידלין אמר בליל שבת, כי ההחלטה של ועידת אונסק"ו בפאריס על הפסקת את הסיוע לישראל עד שי תקבל החלטות אונסק"ו בעניין ירושלים — מוכיחה כי אונסק"ו חדל להיות ארגון לחינוך ותרבות והפך לארגון של פוליטיקות מדאיגה וצרת אופקים.

ידלין, שהופיע בליל שבת בטלוויזיה, הוסיף, כאם לא יחזור בו הארגון, הוא ידרדר עצמו להיות של חוסר תרבות.

"אני צופה קצת באופטימיות שיבוא קץ לנסיון הערבי להוציא את ישראל מחוץ לתחום", סיים שר החינוך והתרבות. (ע)

ועידת אונסק"ו תאשר ההחלטה למנוע סיוע מישראל

פאריס, (סו"י וע"י). — [illegible] הגוש הערבי-אירופית, [illegible] הנסיון להטיל מאשמתה על ישראל תוך ניתוק כל הסיוע, שאונסק"ו מגיש לה.

מצפים, כי הוועידה הכללית של אונסק"ו תאשר בחודש זה את ההצעה לנתק את הסיוע לישראל, בעקבות ביקורת שנמתחה עליה בקשר עם חפירות ארכיאולוגיות בירושלים.

[illegible], כי צרפת, [illegible] בהצעה המגנה את ישראל על רקע פעולותיה בירושלים, הצביעה נגד ההחלטה המבקשת להטיל עליה סנקציות ולבסוף נמנעה, כאשר הובא להצבעה הנוסח המלא.

במהלך הויכוח ביום ה' הביעו נציגי אורוגואי, שוודיה, נורווגיה ושווייץ את דעתם, כי "[illegible]" של ישראל עומד בסתירה למסורות, שהציב לעצמו אונסק"ו. הם קראו לשיתוף-פעולה נרחב יותר עם המדינה היהודית.

דברי נציג ארה"ב

הנציג האמריקאי הביע צער על "פוליטיזציה" של הדיונים ואמר, כי ההחלטה לא נועדה להבטיח את המורשת התרבותית של ירושלים אלא להעניש מדינה חברה בארגון.

מצפים, שלפני ההצבעה במליאה על מעמדה של ישראל, ידווח המנהל הכללי של אונסק"ו אמאדו מאהטאר מ'באו מסנגאל על תוצאות החקירה, שניהל נציג מיוחד של הארגון בקשר עם העבודה, שביצעה ישראל בירושלים. המשלחת הישראלית מציינת, כי הדו"ח מבטל את ההאשמה נגד ישראל, אך פקידי אונסק"ו אמרו, כי אין להניח שדו"ח זה יביא לשינוי ניכר בדרך העבודה של המדינות החברות בארגון.

קיסינג'ר יצא — בהכחישו שינוי במדיניות או לחץ

"אנו ממשיכים בתהליך משותף של התקדמות צעד אחרי צעד לקראת שלום בר-קיימא" — אמר ביום ו' שר החוץ האמריקאי ד"ר הנרי קיסינג'ר, בצאתו את הארץ בתום ביקור הקצר בישראל.

קיסינג'ר המריא מנמל התעופה בן-גוריון במטוסו המיוחד יחד עם אנשי פמלייתו, בדרכו לטוניסיה. לפני צאתו סקר את שני ימי השיחות בישראל ואמר כי היו אלה שיחות טובות וידידותיות, שהתנהלו באווירה של קירבה וידידות. הוא אמר כי במסגרת תהליכי ההתקדמות נבדקות כל ההתפתחויות וכל האפשרויות, כשם שנעשה הדבר בחודשים האחרונים. "אנו מאמינים כי האפשרות להתקדמות אכן קיימת וארה"ב מוכנה לסייע לכל הצדדים הרוצים להתקדם בתהליך זה. היא שומרת על יחסים טובים עם הצדדים הללו ועם ידידתה הקרובה ישראל".

בראשית דבריו אמר ד"ר קיסינג'ר, כי זהו ביקורו ה־9 בישראל במשך שנה אחת, ולפני בואו הושמעו ניחושים שונים — כמו בעבר — על מטרת הביקור, על שינויים כביכול במדיניות האמריקאית ועל לחצים חדשים המופעלים כביכול על ישראל. אולם אנו ממשיכים להיפגש תוך הבנה ובמסכמים גישה משותפת, תוך המשך התהליך של התקדמות צעד-אחר-צעד לקראת שלום בר קיימא, אמר ד"ר קיסינג'ר. הוא סיים באומרו, כי גם הצדדים הבאים יבדקו במלוא הכנות והידידות וישמרו מגע הדוק תוך תקוות טובה", [illegible].

שר-החוץ יגאל אלון אמר בתשובה כי היה זה אך טבעי, שממשלת ישראל תהיה מעוניינת לשמוע על ההתפתחויות בעקבות ועידת ראבאט. "לא יכולנו לחשוב על אישיות אחרת בעולם, אשר תהיה מסוגלת כד"ר קיסינג'ר להגיע לכל בירה ערבית ואחר כך לבוא ולדווח לישראל. זאת כשהמצרים הערביים יודעים, שינהל שיחות בירושלים ויעביר לנו מידע ממקור מוסמך על מה שהתרחש בוועידת ראבאט ובבירות ערב, תוך הבעת דעותיו על התרחשויות אלה".

גם אלון הגדיר את השיחות כידידותיות וטובות והמשך למאמצים המשותפים להשיג שלום בר קיימא, "ואפילו יהיה זה יעד אשר יושג צעד אחר צעד". השר הוסיף, כי אפשר לציין בסיפוק שהסיכויים של התקדמות לשלום לא נחסמו, אף שהמצב רגיש ומסובך. ברור כי מה שנחוץ לנו כיום הוא מישהו בעל ראיה רחבה וחזון, הרואה את מלוא התמונה של ההתקדמות לשלום. לאשרנו ד"ר קיסינג'ר נחון בתכונות הללו.

הפגישה האחרונה עם ד"ר קיסינג'ר לפני עזבו את הארץ היתה בסעודת צהרים שנערכה בירושלים. לכתב עתים נודע כי באותה סעודה התבטא שר-החוץ האמריקאי בתקיפות כנגד השמצות על שינוי במדיניות האמריקאית. הוא הדגיש כי אין כל שינוי במדיניות ממשלתו. והוסיף: "אני נמצא כאן כיוון שישנה המשכיות אשר חייבת להיבדק".

כדי להקדים רפואה למכה לקראת ביקורו הבא, אמר כי אין ספק שישוב לישראל בקרוב ואפשר לצפות כי שוב ישמעו אז סיפורים על לחצים ו"גזירות" במדיניות, אך אין לדבר שחר, כיוון שגם האמריקאים וגם הישראלים מאוחדים בהכרה שיש להתקדם ליעד המשותף.

אלון אמר באותה סעודה, כי חשיבות הביקור היתה בעצם [illegible] ההשקפות, אף כי לא נתקבלו החלטות.

ההסתדרות הכללית של העובדים בארץ ישראל
הועד הפועל — המרכז לתרבות ולחינוך

ישיבות מליאה במועצות פועלים מוקדשות לדיון על הפעולה התרבותית בתשל"ה (75/74)

רעננה	11.11.74	20.00	מוניה אדמתי
חדרה	11.11.74	18.00	רפאל בש
תל-מונד	11.11.74	19.00	נחום שרון
אזור	13.11.74	17.30	נחום שרון
בני-ברק	14.11.74	19.00	אשר יורעאל
אופקים	18.11.74	18.00	מוניה אדמתי
אבן יהודה	19.11.74	19.00	דוד שלומי
רמת השרון	21.11.74	19.00	דב ינאי
בנימינה	21.11.74	19.00	משה גרוסמן
קרית-מלאכי	24.11.74	18.30	אריה הירש
קרית-גת	25.11.74	19.00	רפאל בש
אור עקיבא	25.11.74	18.30	משה גרוסמן
פרדס חנה/כרכור	26.11.74	19.00	שלמה מנאי
גן-יבנה	28.11.74	18.00	אריה הירש

נערכו כבר ביקורים במקומות הבאים:

רמת-גן — רפאל בש; טבריה — מוניה אדמתי
ערד — שמעון אביזמר; גדרה — אריה הירש
נהריה — מוניה אדמתי; יקנעם — מוניה אדמתי
ירוחם — ברוך קמין; עפולה — מוניה אדמתי
חולון — רפאל בש; רמלה — רפאל בש
דימונה — נחום שרון; יבנאל — מוניה אדמתי

هكذا من الأصل

גילויים ארכיאולוגיים בתמנע

מאת צבי איזק, סופר "דבר"

אור חדש נזרק על מכרות הנחושת הקדומים של תמנע ומפעלי ההתכה בחפירה שנסתיימה עתה. הכריה במקום, שהחלה במאה ה־14 ונמשכה עד המאה ה־12 לפנה"ס, כללה מכרות תת־קרקעיים גדולים ומפעלי התכה שהועסקו בהם שלבים אחדים.

החפירה התקיימה בהנהלת ד"ר ב. רותנברג, מהמכון לאר־

כור היתוך עתיק לנחושת שנתגלה בתמנע.

כיאולוגיה באוניברסיטת תל־אביב, וד"ר קונראד, מנהל מוזיאון כריית המתכות בבוכום שבגרמניה.

המשלחת איתרה וחשפה חלק מהמכרות שנמצאו בהם מכ־קת כריה מתקדמת. באתר התעשיה שליד "עמודי שלמה" נמצאו שלושה מפעלי נחושת קדומים בשלימותם. יש עובדה הנחושה שבעלותה אליהם מטעם פרעוני מצרים, שמקדשם המוכר כבר נחקר בידי ב. רותנברג לפני שנים אחדות.

תעשיית הנחושת הגדולה במקום העסיקה מאות עובדים בתקופת הברונזה המאוחרת ובראשית תקופת הברזל. התברר שהקדמונים השתמשו לייצור הנחושת בצופרות מכורה־ברזל מקומי. יתכן שיוצרו במקום כלי־ברזל. ואם הדבר יוכח יהיה זה הידוע בתולדות המטלורגיה.

פרוייקט תמנע מומן בצורת תרומה גדולה מקרן פולקסוואגן וקרן גרמנית נוספת. רותנברג אמר שהמשלחת מתכוננת לצאת לעונת חפירות נוספת במקום בספטמבר 1975.

מבצע להצלת עז שנפלה לבור־שופכין

במבצע הצלה יוצא־דופן הצליחו אנשי "האגודה לצער בעלי חיים" בתל אביב ביום ה' לחלץ עז שהיתה לכודה יותר מארבעה ימים בבור, שעומקו יותר מ־20 מטר.

הפרשה החלה ביום ב' שעבר. העז ברחה מכלוב פרצת את הגדר של חצר בית החולים "שמואל הרופא" ונפלה לבור־שופכין ישן בשטח בית החולים.

כשנשמעו פעיותיה מעמקי הבור החלו בנסיונות להוצאה. מכבי האש מראשון לציון ניסו את כוחם ובצעו כמה נסיונות פרטיזאניים, אך לשווא. ביום ה' הוזעק למקום אמבולנס־החיות המיוחד של אגודת "צער בעלי חיים", שהיה נהוג בידי מציל־החיות יוסף ליאת המכונה "פיקו", מאלף־כלבים בצה"ל ואחד מותיקי האגודה.

"פיקו" נקשר לחבל חזק שקצהו השני נקשר לאמבולנס. המכונית הוסעה לאט אל הבור, וכך פלש "פיקו" לתוכו. במעמקי הבור — שרוחבו כשני מטרים — התיר "פיקו" את החבל מעצמו וקשר אותו סביב מתני העז. כאשר נתן סימן הוסע האמבולנס לאט אחורנית וכך את העז החוצה. אחר־כך קשר "פיקו" את עצמו שוב אל החבל ויצא מהבור בריא ושלם. (ע)

ארכה למפלגת העבודה לפרוע חוב ל"מודיעין אזרחי"

משרד ההוצאה לפועל ב־באר־שבע נתן ארכה של שבוע ימים למפלגת העבו־דה, לפרוע חוב בסך 2000 ל"י לחברת "מודיעין אזר־חי".

החברה טענה בפני ההוצאה ל־פועל שמפלגת העבודה לא שילמה ריבית חוקית בשיעור 22 אחוז בגלל פיגור בתשלום חוב תמורת סקר שהוזמן מטעם המפלגה לפני הבחירות. הסקר נועד לבחון את מידת הפופולאריות של מועמד מפלגת העבודה בעיר אליהו נאוי.

כזכור, סערו הרוחות בבאר־שבע משום שחלק ממחיר המחקר — סך 10.000 ל"י — שולם בצ'ק על־ידי העיריה בחתימת ידו של אליהו נאוי, אף כי המחקר הוזמן מטעם מפלגת העבודה. בעקבות הסערה הציבורית והפניות למבקר המדינה, הודיע אליהו נאוי כי הוא חתם על הצ'ק בתום לב וביקש מחברת "מודיעין אזרחי" להחזירו לעיריה. חברת החקירות ביקשה את התערבותו של המזכ"ל הקודם של מפלגת העבודה אהרן ידלין, וזה הורה לשלם ל־חברה את 20.000 הל"י שביקשה החברה בעד המחקר. אולם בשל הפיגור בתשלום, דרשה חברת "מודיעין אזרחי" ריבית בגובה 2.000 ל"י. (ע)

פרסי רשות השידור לעובדים מצטיינים

פרסי רשות השידור ופרסי מנ־הלי הרדיו והטלוויזיה והמנהל הכללי של רשות השידור יינתנו הערב לעובדים מצטיינים בטקס אמנות השידור בטקס חגיגי ב־בית אגרון בירושלים.

מת רופא העיניים פרופ' יעקב לנדאו

פרופ' יעקב לנדאו, מוותיקי רופאי העיניים בירושלים ומגדולי החוקרים בישראל, מת ביום ו' בבית חולים "הדסה" בירושלים בגיל 80.

היה דמות מוכרת וידועה בציבור הירושלמי. רופא עיניים ותיק ב"הדסה", ואחד החוקרים הידו־עים בארץ ובעולם המדעי.

השאיר אשה, בן ונכדה. (ע)

מתה סעדה גילון

עורכת הדין סעדה גילון, לבית פרומקין, מתה ביום ו' בבית־החולים "הדסה" בירושלים, לאחר מחלה ממושכת, בגיל 62.

היתה בת ירושלים זה הדור החמישי. אביה, גד פרומקין, היה השופט היהודי היחיד בבית המשפט העליון בימי המנדט הב־ריטי. סבה דב פרומקין, היה מייסדו ועורכו של העתון העברי "החבצלת", אחד העתונים העב־ריים הראשונים בירושלים.

מצד משפחת אמה היתה סעדה גילון ממשפחת אייזנברג, אחת המשפחות המייסדות של רחובות.

היתה עורכת דין מוסמכת בלונ־דון. אחרי קום המדינה כיהנה כיועצת משפטית במשרדי המשפ־טים, האוצר ומבקר המדינה. הי־תה נשואה לקלין גילון (גלקמן), בעולי דרום אפריקה, שהיה פרק־ליט המדינה ושפט בירושלים ב־שנת 1961.

השאירה שני בנים — אלין, מזכיר בית המשפט העליון, ו־כרמי, פקיד ממשלה, ובת — יעל, וכן ארבעה נכדים.

לוויתה תתקיים היום בשעה שתיים אחר הצהרים בבית העל־מין בסנהדריה בירושלים. (ע)

הגיעו 300 אנשי כלכלה ומשפט מארה"ב

אחת מקבוצות התיור המאורג־נות הגדולות ביותר מארה"ב, ובה 300 איש, הגיעה ביום ה' לביקור של 10 ימים בישראל.

בקבוצה ראשי חברות כלכליות, שופטים בכירים ועתונאים ובעלי מקצועות חפשיים. אנשי הקבוצה יפגשו עם ראשי עיריה ועם אישי מסחר ותעשיה ויבקרו במפ־עלים, במוסדות סוציאליים וב־מוסדות בריאות.

נשיא חברת "שלום", שארגנה את הסיור, אנדי פלמנוביץ, אמר כי יאורגנו סיורים נוספים כמו זה. נדונה אפשרות של מתן הקלות מיוחדות לסיורים של אב־רים בעלי ההכנסה. (ע)

נפתחה שנה"ל במכללת "בית ברל"

מאת סופר "דבר" משרון

בטקס פתיחת שנת הלימודים במכללה "בית ברל", השתתף אורח הכבוד, פרופ' שיפמן, רקטור אוניברסיטת תל־אביב. מנ־הל "בית ברל" נחום שמיר, כי במכללה ובמדרשה לומדים למו־עדים כ־800 תלמידים, כ־70 אחוז מהם לומדים אחרי העבודה. 14 אחוז מתלמידי המכללה הם מבני המיעוטים.

שמיר הביע צער על שהמדר־שה להשכלה גבוהה עדיין לא הוכרה רשמית כמכללה על אף המלצת הוועדה המיוחדת של המוע־צה בראשות פרופ' נתן.

שמיר אמר כי אחרי הצלחת הקורס הקדם־אקדמאי ב"בית ברל" החליטה הממשלה להפוך אותו למרכז ארצי קדם־אקדמאי.

90 אחוז מתלמידי שלושת הקור־סים שהתקיימו עד עכשיו — יוצאי צבא, בני עדות המזרח, ממשפחות ברוכות ילדים. רובם קיבלו תעודת־בגרות ונקלטו ב־בתי־ספר גבוהים ועל תיכוניים.

הסטודנטים מודים לשר החינוך

התאחדות הסטודנטים בישראל הביעה הערכה לשר החינוך והתר־בות אהרון ידלין, על החלטתו להעמיד את שכר הלימוד באוני־ברסיטאות בשנת הלימודים תש־ל"ה על 1,960 ל"י.

במברק ששיגר ביום ו' יו"ר ההתאחדות, חנן בן־יהודה, לשר החינוך נאמר:

"התאחדות הסטודנטים בישראל מודה לשר החינוך והתרבות אה־רון ידלין על התערבותו בסכסוך שאליו נקלעה הוועדה המיוחדת לשכר לימוד. ההסכם שהושג בין התאחדות הסטודנטים ומשרד ה־חינוך, ואשר אתה היית אדריכלו, מתחשב בבעיות הכלכליות של המדינה. אנו מצפים כי שנת ה־לימודים הנוכחית תימשך ללא כל זעזועים ומקווים כי במשך שנת הלימודים תימצא הדרך להנהגת שיטת שכר לימוד מודרג במוסדות להשכלה גבוהה".

התואר "יקיר העיר" נתניה הוענק לש. גוטהלף, יו"ר איגוד הערים לשירותי כבאות באיזור. התעודה הוגשה לגוטהלף על ידי ראש העיריה, ד"ר א. ברמנטם, בטקס חנוכת תחנת הכיבוי האזו־רית בנתניה, שגוטהלף היה היוזם להקמתה.

רבני קריית־שמונה, צפניה דרורי (משמאל) ויצחק אוחנה (בטרכו), מתאמנים בהפעלת נשק במסגרת המשמר האזרחי. (צילום: "א.ס.פ.י.")

ארגוני הצרכנים יתבעו מבר־לב צעדים נגד מפקיעי מחירים

מאת עמוס כרמלי, סופר "דבר" בחיפה

משלחת מטעם ארגוני ה־צרכנים עומדת להפגש מחר עם שר המסחר והתעשיה חיים בר־לב ולתבוע ממנו צעדים חריפים נגד סיטונ־אים וסוחרים שאגרו מצ־רכים לשם ספקולציה ונגד מפקיעי מחירים.

יו"ר המועצה לצרכנות ח"כ משה שחל אמר לי אמש כי ה־משלחת תתבע משר המסחר וה־תעשיה להקים בתי־דין מיוחדים שידונו כל יום אחר הצהריים ב־תביעות של אזרחים נגד מפקיעי מחירים. כן תציע המועצה לגייס מתנדבים במתכונת של המשמר האזרחי, שיטפלו בפקוח על המחירים ויקבלו תלונות מן הצי־בור.

ח"כ שחל, שהוא גם חבר ועדת הכספים של הכנסת, גינה את הכ־נוונה של הממשלה בקביעת המ־דיניות הכלכלית החדשה, שגרמה לאגירת סחורות ומצרכים בידי סוחרים למטרות ספקולטיביות.

הוא תבע מהממשלה צעדים נמ־רצים נגד האנשים שניצלו את תקופת ההכנה לעשות רווחים ספקולטיביים.

מנהל "רמדר" נעצר בקשר לגניבות בנמל הנפט

אחד משלושת מנהלי חברת "רמדור" לעבודות עפר בחיפה, משה קליין, הובא ביום ו' בפני שופט שלום באשקלון במסגרת החקירה סביב חשד מעילות וזיו־פי קבלות בקשר לאספקת אבנים להקמת מזח נמל הנפט.

הוא נעצר לפי בקשת המשטרה ל־15 יום. זה העצור החמישי ב־פרשה, ונראה שצפויים מעצרים נוספים.

בא־כוח המשטרה אמר כי המש־טרה אינה מאמינה לחשוד, ש־אמר כי חברת "רמדור" לא קיבלה מאומה מן הכספים שנגבו מחברת קצא"א תוך זיוף בקבלות־משלו־ח מזויפות. ולפיכך יש להמשיך בחקירה ולהביא למעצר שני ה־שותפים הנותרים של החברה. (צ)

איש המשמר האזרחי הפתיע גנבים

איש המשמר האזרחי הפתיע גנבים שפרצו למחסן צבעים בקר־יית מלאכי ביום ה' בכ־ב אחר־חצות. כשעסקו בהטענת סחורות בשווי כ־10.000 ל"י.

איש המשמר האזרחי דוד רפו־פורט הבחין בגנבים כאשר סייר ברכב באיזור התעשיה בעיירה.

הגנבים נמלטו בטנדר שהמתין להם. אולם רפופורט הספיק לרשום את מספר המכונית. המשטרה נמ־צאת עתה בעקבות הפורצים. (צ)

הסריקות הבטחוניות בצפון הביאו לירידה בפשיעה

מאת יואל דר, סופר "דבר"

לפי נתונים שהצטברו בידי המשטרה מסתבר, כי הסריקות הבטחוניות שנערכו בצפון־הארץ בשבועות האחרונים הביאו לירידה חלולה במספר העבירות הפליליות. במרחב הגליל, החולש על מרבית הישובים שלאורך גבול הלבנון, כולל נהריה וקרית שמונה, ירדה הפשיעה בשני־שלישים.

ראש לשכת החקירות במרחב, רב־פקד פסח פרלמן, סיפר, כי עד הסריקות האחרונות בוצעו 20 התפרצויות בממוצע ביום, ואילו מספרן כיום עומד על שש התפרצויות בלבד. במרחב העמקים, החולש על ישובים כמו נצרת, מגדל־העמק וטבריה, חלה, לדברי מפקד המרחב, סגן ניצב אמיר פרי, ירידה מש־מעותית, אך לא מסר מספרים. גם במרחב־חיפה חלה בשבו־עות האחרונים ירידה, אך לא בגלל החיפושים והסריקות שבוצעו בעיקר בגליל, אלא בגלל לכידתה של כנופיה שהת־מחתה בפיצוח קופות־ברזל.

סגן מפקד מרחב חיפה, סנ"צ חיים פרנקל, הטעים עם זאת, כי בשנה האחרונה עלתה הפשיעה במרחב חיפה ב־15 אחוז בהשוואה לשנה הקודמת. בחיפה ובקריות־חיים נלכדו 34 "עבריינים" החשודים בביצוע התפרצויות לדירות ולבתי־עסק. בין החשודים צעיר אחד, מגבין, אשר נהג כפי הנראה לנצל הפסקות־עבודה כדי להתפרץ לבתים בקריית־ביאליק שבה עבד כפועל בניין. העליה באחוז הפשיעה בחיפה היא אחת מתוצאות־הלוואי של מלחמת יום הכיפורים.

"מקורות": עצירת הגשמים מדאיגה

"לא רק החקלאים מייחלים עתה לגשמים. גם משק המים הישראלי מצפה לגשם" — אמר דובר "מקורות" מרדכי יעקובוביץ.

בתשובה לשאלה אמר הדובר, כי עצירת הגשמים מדאיגה, וכל יום חולף בלי גשם הוא יום אבוד ל־משק המים הישראלי. אפילו ירדו גשמים בימים או בשבועות ה־באים. "אנחנו תלויים בחסדי שמים. אין לנו מקורות מים אחרים זולת המשקעים היורדים אצלנו רק ב־עונת החורף תוך 40־60 ימים בל־בד. ואם לא די בכך רק שליש מן הגשמים באים בחשבון לשימוש. בעוד שני שלישים מתאדים, או זורמים לימים וקשה מאד להשת־לט עליהם ולאצרם. אבל אם גם הפעם הזה אינו בא, או שבא ב־איחור יהיה המצב בהחלט חמור." עם זאת אמר הדובר, כי מצב דומה שורר גם בעונה המקבילה אשתקד. ואחר־כך ירדו משקעים שעלו ב־הרבה על הממוצע הרב־שנתי. "לא רק בתחום הכלכלי, אלא גם בכל הנוגע לצריכת־מים עלינו להדק את החגורה ולנהוג יותר חסכון".

חיפה חולקה ל־89 רובעים

מאת סופר "דבר" בחיפה

במסגרת הפעולות להדוק הקשר בין התושבים לעיריה השלימה בימים אלה עיריית חיפה את חלו־קת העיר לרובעים ובקרוב תימסר לכל תושב הודעה על המבנה הח־דש ולכתובת משרד הרובע שאליו הוא שייך.

ראש העיריה יוסף אלמוגי אמר אתמול במסיבת עתונאים, כי ב־36 אזורי העיר והשכונותיה נקבעו 89 רובעים שבראש כל אחד מהם יעמדו שני רכזי צוות, גבר ואשה. כל רובע יבחר מבין תושביו ועד־ דות לבטחון, לשמירה על איכות הסביבה ולנושאים קהילתיים. ב־רובעים יפעלו משרדים שיהיו פ־תוחים לפניות הקהל.

חברות הסתדרותיות הפסיקו תמיכתן באא"ע בחיפה

מאת סופר "דבר" בחיפה

הנהלת "כור" וכמה חברות הס־תדרותיות אחרות, הפסיקו את תמיכתן במפעל ארגון אמהות עו־בדות בחיפה. ובניגוד לשנים קוד־מות לא העניקו השנה שום תמי־כה כספית לשוק של הארגון, ש־ייפתח בעיר ב־16 בנובמבר. על כך סיפרו ביום ד' פעילות הארגון במסיבת־עתונאים בחיפה.

החברות הביעו תמיהה על צעד זה דווקא מצד מפעלים הסתדרו־תיים, שמעונות־היום של הארגון מטפלים בילדי עובדיהם. בהגדלת מספר המעונות ובהחזקתם נגרם השנה גרעון של 380.000 ל"י ש־אותו הוא מצפה לכסות בהכנסות השוק. פעילות הארגון ציינו, כי השנה זכו להיענות יפה דווקא מ־ועדי־פועלים ומקבלנים פרטיים.

בישיבת הדירקטוריון של "אבריסו" "קבקכוב" נבחר מר יהודה רותם, מנכ"ל צים, לתפקיד יו"ר הדירקטוריון.

נערים מצאו פגז ברחוב

נערים ששיחקו ברחוב מצאו אמש פגז ברחוב קריתי 18 ב־גבעתיים.

ניידת משטרה שהוזעקה למקום העבירה את הפגז לבור בקצה החבלן פינקס אלנב.

סבורים כי מישהו רצה להיפטר מהפגז והשליך אותו לרחוב. (צ)

נציג משרד־הפנים יפקח על פעולות כספיות בעיריית אילת

מאת יצחק נעם, סופר "דבר" באילת

משרד הפנים החליט לחז־ק את הביקורת על הפעי־לות הכספית של עיריית אילת. בתקופה הקרובה יפוקח על ידי נציג המשרד. הנציג יפקח על כל הפעולות הכספיות של העיריה עד שיוחלט כי המצב תוקן.

ראש העיריה גד בן כך סיפר זאת לחברי מועצת העיריה לאחר פגי־שה עם סמנכ"ל משרד הפנים חיים קוברסקי, על המינוי הקרוב יחד עם נציגי העיריה.

שני הצדדים הגיעו למסקנה כי העיריה פעלה בתום לב ובנקיון כפיים. ועל שני הצדדים לפעול במשותף להבראת מצבה הכספי. בכל משרד הפנים הכיר בכך שהמשבר הכבד של העיריה היה האחראי העיקרי לפסקה, אם כי ההוצאות שנעשו בדרגים הנמוכים גם אם נעשו בתום לב — אינן מיטרות באחריות את ראש העיריה.

משרד הפנים הסכים לצעדים המשפטיים של העיריה כדי לאלץ את תושבי לקיים את החוקים ה־ החוזר את המטרות העודפים שקיבל.

סיעת "הליכוד" בעיריית אילת הודיעה שהיא תתבע מהמנהלה ה־נוכחית להתפטר.

אילון מוחה על הודעת יו"ר ועדת הפנים

יו"ר מרכז הליכוד המקומי ו־ראש עיריית חולון פנחס אילון שלח מברק ליו"ר ועדת הפנים של הכנסת ומוחה על הודעת יו"ר ועדת הפנים של הכנסת י. תמיר שיש לפזר את מועצת עיריית אילת.

במברק, שתמיר קרא אותו בי־שיבת הוועדה שהתקיימה ביום ד' בתל־אביב, נאמר: "בלי להיכנס למהות של הנושא אני מוחה נגד הצהרתך שיש לפזר את מועצת עיריית אילת ולהעמיד ל־דין את ראשי העיר. בלי בדיקה ובלי שבדקת את מכלול הבעיות, נראה לי שאפילו היה הכל בחוק וגלוי, גם אז יבוא בחשבון ענ־יין כמו שר הפנים, מבקר המ־דינה ובתי משפט, שבידם הסמ־כות אם לפזר מועצת עיריה או להעמיד את ראשיה לדין".

חבר ועדת הפנים ח"כ אברהם גיבלבר, מזכיר משנה של מפלגת העבודה, הצטרף למחאתו של יו"ר הליכוד המקומי.

מזכיר העבודה בירושלים נגד עמדת ההסתדרות בעניין תוסה"י בינואר

מאת סופר "דבר"

מזכיר מפלגת העבודה ב־מחוז ירושלים עוזי ברעם תקף אתמול ביום עיון של ועדי עובדים בתל אביב את עמדת ההסתדרות ב־עניין התביעה לתשלום תו־ספת יוקר בינואר.

ברעם אמר, כי ההסתדרות צרי־כה לומר לפועלים את האמת המרה, שיש להוריד את רמת־החיים ויש לתת פיצוי על הורי־דת רמת־החיים רק לשכבות מעו־טות ההכנסה. וכי מתן תוספת יוקר מלאה בינואר הוא צעד מוטעה מבחינה כלכלית וחינו־כית.

מפלגת העבודה לא תוכל להת־ייחס באדישות לגילויי ההסתאבות הכלכלית, ועליה לשתף את חבריה בכנסת בתהליך מחלים לכלים ולנקוט עמדה של ביקורת ענינית ורצינית, אמר ברעם.

"א"י השלמה" נגד נסיגה מסיני

כנס פעילים של התנועה למען ארץ ישראל השלמה שנערך בתל־אביב החליט לפנות באזהרה לעם ישראל מפני הסכנה החמורה של נסיגה ישראלית בסיני, העומדת עתה על הפרק, בהשראת המשותפת של סאדאת וקיסינג'ר.

בהחלטות הכנס נאמר, שלאור ועידת ראבאט, אשר חשפה את הכזב והאשליה שבמדיניות המ־בוססת על הפקרת יהודה ושומרון לשלטון חוסיין, מנסה קיסינג'ר לכפות על ממשלת ישראל הנבו־כה את "המשך התהליך" בזירה המצרית.

ישראל נתבעת להפקיר עתה חלקים חיוניים מסיני וקווי הגנה שעלו בקרבנות יקרים ובהשקעות עצומות, ללא כל תמורה וללא כל הסכם מדיני.

באי הכנס החליטו, כי על העם בישראל להגביר "לאו" לקיסינג'ר ולסכל את מזימתו של סאדאת, שהיא, לפי דבריו שלו, רק צעד נוסף לקראת הגשמת מטרותיהם של ארגוני המחבלים לחיסולה של מדינת ישראל. (ע)

החגורה מתהדקת

כאשר יגיע גליון זה אל הקורא, הוא ימצא את עצמו, יחד עם כל אזרחי המדינה, בתנאים כלכליים חדשים. אמצעי הריסון, שהממשלה החליטה עליהם אמש, מצטרפים למסכת דראסטית למדי, והשפעתם תורגש בכל בית בישראל. אפשר להניח, כי כבר בשלב הראשון תגיע ההתייקרות כתוצאה מן הצעדים החדשים ל־20 אחוז בקירוב.

אף כי בעת כתיבה זו קשה לחשב את ההשלכות המבצ־קיות של מערכת האמצעים שנבקטו — הרי ברור, כי הצירוף של פיחות, היטלי יבוא, הורדת רבת הסובסידיות וצמצום השירותים בעקבות קיצוצים בתקציב מהווה הידוק־חגורה רציני מאוד.

יאמר מיד, כי מצבה הכלכלי הדחוק של המדינה והירידה המסוכנת ברזרבות מטבע־החוץ (ירידה שנעשתה תלולה ביחוד בימי ה"המתנה" לצעדים הכלכליים) הפכו אמצעים דראסטיים לבלתי־נמנעים. אכן, האמצעים שהוחלט עליהם הם חריפים ואזרחי ישראל יתייחסו בהבנה לעול החדש, אם לא ייצור עיוותים חברתיים חדשים. הצד הזה בהשפעת התכנית עדיין לא ברור כל צרכו: מערכת הפיצויים למקופחי היכולת עדיין לא גובשה גיבוש משמעותי; מערכת הפיצויים לשכירים שאינם בדרגות הגבוהות של סולם השכר תעמוד לדיון בעתיד הקרוב.

ריכוך ההשפעה של התכנית בכל הנוגע לשכבות החלשות יהיה מבחן להצלחתה, כי תכנית כלכלית זקוקה להבנה ציבורית ולנכונות האזרחים להירתם להגשמתה.

ביצוע סביר של התכנית יבטיח את השגת יעדיה העיק־ריים, שהם: צמצום ההוצאות במטבע־חוץ והגברת ההכנסות בו. הפיחות, היטלי היבוא וכפייה כסויות גם ההגבלות האדמיניסטרטיביות על היבוא עשויים להביא לידי צמצום ניכר בו. אם כי בשלב ראשון נראה היקף ההגבלות האדמי־ניסטרטיביות בלתי־משמעותי וכוונן בעיקר להשפעתו הפסי־כולוגית, כמו גם העלאת מס־הנסיעות. למרות הסכום הצנוע יחסית שייחסך בדרך זו רצויים צעדים אלה, באשר הם מקצצים בין המותרות ועשויים לתרום לסגנון־חיים באופן יותר הולם יותר את יכולתנו.

אולם עלינו לדעת, כי הצד של הגדלת ההכנסות במטבע־חוץ הוא הצד הקשה יותר. למרות הפיחות, למרות תמריצי היצוא, למרות הצמצום הצפוי בכוח־הקנייה בשוק המקומי — הגברת היצוא היא תהליך איטי, וממשלת ישראל תצטרך לעשות מאמץ רציני כדי לתת דחיפה ליבוא של הון.

ועוד אסור להתעלם מן העובדה, כי הצעדים הכלכליים החדשים טומנים בחובם סכנה רצינית של אבטלה. המשך הקפאת הבנייה, התייקרות החשמל והמים, צמצום כוח־הקנייה, קיצוץ התקציבים עלולים להביא לצמצום בתעסוקה. שיש בו סכנת פגיעה נוספת בשכבות חלשות בשלב הבא של הפעלת התכנית. את הסכנה הזאת יש לאתר לפני מימושה כי הגיה בה גם פגיעה קשה בעליה, וגם הידלדלות ביציאות

הברית, שבשבר לרפא אותה באמצעים אחרים יבטלו את בבטיחיה של תכנית ההבראה.

נראה איפוא, כי לאחר ההכרעה יש לצפות רשה לביצועה בדרך אשר תבטח הוצאות בלתי־נמנעות לקות, שלא התביעו אליהן, ובראשן התוצאה אבטלה.

הביקור התשיעי: בירורים בלי מסקנות

ביקורו התשיעי של ד"ר הנרי קיסינג'ר בישראל הביא עימו אך תוצאות מדיניות מעטות — ואולי גם זו הערכה אופטימית מדי. בבחינת התוצאות דמה הביקור האחרון לזה שקדם לו, השמיני במספר. אז לא ניתן היה לגבש "התחייבות" דרכים להתקדמות לקראת הסדר, מחמת הציפיה להחלטות ועידת הפיסגה הערבית בראבאט. הפעם נפרץ היה המכשול בהחלטותיה של אותה ועידה עצמה, אשר העניקה לאש"פ את כתר הנציג הבלעדי של הפלשתינאים, ושל ריבון פוטנציאלי בכל שטחי הארץ, אשר יוחזרו לשלטון ערבי.

ד"ר קיסינג'ר אף לא ניסה בשיחותיו הקדשיני באמיר להתמודד עם הבעיה החדשה שנוצרה בראבאט, עם פרישתו (הזמנית לפחות) של חוסיין מכמות של פרטנר אפשרי להסדר עם ישראל. מזכיר המדינה הבהיר בשיחותיו בארץ שאין הוא לוחץ על ישראל לשנות את עמדתה "הוא נבנע בדיון בפורום בג'נבא — בודאי לא רק כחוסר נמה, כבל שההדבר בגבול המזרחי, לא נוהר בשלב זה הד"ר קיסינג'ר כרהב על הגבול.

מה שגורם למזכיר המדינה לעשות הפעם הוא לברר, באיזו דרך אפשרית התקדמות בסיכור הישראלי־מצרי. הוא מצא את אוהדו באזנים כי בנסיבות החדשות יהיה עליו לברר בחוירות בה האפשרות לקדם את השלום, כאשר הוא איננו כי יש תקוות טובות לעתיד. כמובן ודאי לעובדה כי הן הנשיא סאדאת והן ראש ממשלת ישראל הביעו באזניו נכונות עקרונית לעבור להסכם חדש, שיהיה שלב נוסף בהתקדמות.

בין הסכמה עקרונית זו לבין פתיחת שיחות — לא כל שכן הסכם — ארוכה הדרך עד מאד. פעורה התהום לא רק בין הויתורים שישראל נכונה לעשות בשלב השני לבין דרישות מצרים אלא גם בין אופי ההסכם המדיני של סיום הלוחמה שישראל תובעת, לבין הסכם צבאי שנשיא מצרים מתכוון אליו. רק בביקורו הבא יוכל ד"ר קיסינג'ר לומר אם הוא רואה סיכויים לגשר על פני התהום כפולת זו.

על אף כל אלה אין לומר כי ביקורו של ד"ר קיסינג'ר היה נטול ערך. הוא שמע בישראל הסבר בדרג הגבוה והמוסמך ביותר על עמדתה של ישראל אחרי ועידת ראבאט והוא ודאי יביא את הדברים בחשבון בתיכנון צעדיו הבאים. הובהרה למזכיר המדינה נכונות ישראל להתמיד בדרך של התקדמות אל השלום, צעד אחר צעד, חרף החלטות ראבאט והמכשולים הרבים. ואחרון אחרון — יש יסוד להניח כי אחרי ביקורו של מזכיר המדינה אצלנו יוחש גם קצב אספקת הציוד הבטחוני מארה"ב, בנסיבות הקיימות זה חיוני.

קיסינג'ר ימשיך בתיווכו

מאת חגי אשד

לביקורו האחרון של שר החוץ האמריקאי הנרי קיסינג'ר במזרח התיכון, שהסתיים אתמול, הוצבו מטרות מוגבלות מלכתחילה. אשר הוטבו באמרה הלקונית "בלי תוצאות". הביקור הקודם של קיסינג'ר נערך לפני ועידת הפיסגה הערבית בראבאט והביקור האחרון שלו בא מיד לאחר הועידה. שני הביקורים נועדו קודם כל לאפשר את המשך התיווך האמריקאי בסכסוך הישראלי־ערבי, על אף העיקרית הסובייטית להזרות ההתגבות של המדינים הקיצוניים בעולם הערבי. שני ביקורים אלה אינם היו בהזקת הכ־ צד התיווך עצמו בנושאים הסכסוך. הביקור הראשון היה בבחינת פשרה בקודמה — לגבות הסבה בהסום בלתי־עביר על ידי ועידת רבאט בפני המשך התיווך של קיסינג'ר. הביקור האחרון בא להבטיח דילוג בטוח מעל למחסום לאחר שכבר נוצר. הביקור הבא של קיסינג'ר המיועד לחודש בדצמבר כבר יהיה בזוקת המשך התיווך עצמו. אם יובהר עד אז כי פעולת הדילוג הושלמה בהצלחה.

המחסום שהוקם ברבאט ושמעליו כבנה עתה קיסינג'ר לדלג הוא מחסום כפול. מצד אחד — סילוק ירדן ממעגל המשא־ומתן והתיווך האמריקאי על גורל יהודה ושומרון. מצד שני — הגבלת חופש ההתקדמות של מצרים לעבר הסכם נפרד נוסף עם ישראל.

היתה אפשרות — וטרם ברור אם נצלכה להליכין — שיחולט בוועידת רבאט לקשור את ידי מצרים בכבלי אש"ף. כלומר — להתנות את המשך התיווך האמריקאי בין ישראל למצרים בהכרת ארה"ב באש"ף ובדרישה אמריקאית מישראל להכיר באש"ף. התשובה האמריקאית על כך היא — עדיין לא. כלומר — יימשך התיווך האמריקאי לגבי מצרים מבלי שתוענק הכרה אמריקאית באש"ף ומבלי שתידרש ישראל לשאת ולתת אתו ולהכיר בו. פירוש הדבר דחיית ההכרעה בבעיית אש"ף ובכללה גם בכינוסה מחדש של ועידת ז'נווה, שהרי ברור שועידת ז'נווה תעלה לראש סדר היום בעיית ההכרה באש"ף כשותף להועידה בי־ מקום ירדן או בנוסף לה.

מותר להעריך כי בביקורו האחרון של קיסינג'ר בקאהיר, ברבת־עמון (וכן גם בריאד ובדמשק) נעשה מאמץ להשיג כבין ארכה של כמה חדשים עד לשנה אחת בקירוב. אשר במהלכה לא יחול שינוי בעמדת ארה"ב לגבי אש"ף ולא תוצג דרישה אמריקאית לישראל לשאת ולתת עם אש"ף. תוך תקופת הארכה הזאת יימשך התיווך האמריקאי הבלעדי לגבי הסכם ישראלי־מצרי נוסף, שיכוויה את חידוש הדיונים בתחילת סואץ — לאמור שתיפתח בחודש מארס או אפריל — ובכלל זה מעבר מכמעט ישראליים בתעלה. אם תושג הבנה אמריקאית־מצרית כזאת יעדיפו המצרים להבחין כמה חדשים עד להשגת ההסכם הישראלי־מצרי בלעדיהם ורק לאחר מכן להתערב באורח ממשי כדי להבטיח את כינוס ועידת ז'נווה — ואת קימי העבודה האמריקאית (והישראלית) בעניין אש"ף.

מתקבל על הדעת שטרם הושגה הבנה אמריקאית־מצרית כזאת במלואה. ייתכן שהיא משנה עדיין הבנה טובה יותר בין המצרים לבין האמריקאים לגבי המשך התיווך האמריקאי. כלומר — לגבי בעיית הנוהל ואף לגבי התוכן האפשרי של ההסכם הבא בין ישראל למצרים. ייתכן שהמצרים יצאו להבטיח לעצמם מראש את עסק הנסיגה הישראלית הנוספת בסיני, כך שתכלול גם את מעברי המיתלה והגידי ואף את הנפט של אבו רודס. כל הנושאים הללו יהיו בביקורו הקרוב של קיסינג'ר באזור בדצמבר ואולי גם בביקורים קודמים. כאשר קודם כל תצטרך להתקבל החלטה לגבי בעיית הנוהל.

סביר להניח, כי המצרים כבדם ישאפו להגיע לכך שתהיה להם הבנה ברורה יותר של התוכן והמועד האפשרי של ההסכם הבא עם ישראל לפני ביקור הנשיא הסובייטי לאוניד ברז'נייב בקאהיר בחודש ינואר. ולפני שיחליטו המצרים לבקש כמנגו לא להפריע להמשך התיווך האמריקאי הבלעדי ולהסכים לדחייה נוספת של כינוס ועידת ז'נווה וההכרעה בעניין אש"ף.

לשם כך דרושה, כאמור, ארכה של כמה חדשים — עד שנה בקירוב — גם לגבי בעיית אש"ף ומכללא לגבי גורל יהודה ושומרון ורצועת עזה. נראה, כי ירדן כבידה תיתן לאש"ף ארכה של שנה שבה הוא ינסה להסיר את כהונגותו הלכה למעשה על הגדה, יהודה ושומרון ורצועת עזה ולאלץ את ישראל להסכים להקמת מדינה פלשתינאית בשטחים אלה בראשות יאסר ערפאת. אש"ף כבידו ירצה להגיע להחלטה של בי בוועידת ז'נווה. שבה ישתתפו נציגיו כחלק ממשלחה ערבית מאוחדת, באופן שנציגים אלה לא יצטרכו כלל להכיר בישראל ולשאת ולתת אתה ישירות ובאורח גבוה, לא לפני ועידת ז'נווה ולא לאחריה. לא מן הנמנע, כי אש"ף יפעל לשם כך ביוזמן של אמצעים מדיניים ותעמולתיים, תוך שילוב של פעולי טרור וחבלה ואף בניון להגייד את תושבי יהודה ושומרון ורצועת עזה או לפחות לארגן פעולות של מרי אזרחי שיסייעו ללחץ הבינלאומי נגד ישראל שתיכנע לאש"ף ולדרישותיו. אש"ף יתחבט בלי ספק על הילוקי־דעות פנימיים בישראל לגבי עתיד יהודה ושומרון ורצועת עזה ואף לגבי המדיניות הישראלית לגבי אש"ף עצמו.

ניתן להעריך, כי כבר עם המשך התיווך האמריקאי לגבי הסכם ישראלי־מצרי נוסף, תחל הקפאה בעמדה האמריקאית הקרובה לגבי אש"ף, תוך כדי כך תיפתח המערכה על עתיד יהודה ושומרון ורצועת עזה בשילוב של אמצעי כריה, חבלה, מרי אזרחי ופעולות דיפלומטיות, ותעמולתיות ענפות. בעיה בוערת זאת תהיה לצפות של ישראל הסכמה להקמת מדינה פלשתינאית בהנהגת יאסר ערפאת שלא תכיר בישראל ותמשיך להילחם בה בכל האמצעים שיראו לה כיעילים ומתאימים בהסית ובסיוע סובייטיים אפשריים. אם ייראה הדבר כמועיל לטובתיה בתנאים שישררו אז בזירה הירדנית וביחסים ביניה לבין האמריקאים.

אלא שלפני שעה כזה"ל נמצא בשטחים הערבים בתקופת בדינה פלשתינאית בראשות ערפאת ובזהו אתי לסכל כל גילוי של מרד, חבלה ומרי אזרחי בהאכיוש. כך כבר עם כבר־ישראליבות צבאית זאת לא יהיה ביום מקבר בה גבולות ההתיישבות והמפדיות הישראליים ביהודה ושומרון ורצועת עזה הלכה למעשה בשטח ההתיישבות הבאים יהיו הדרך־הכרעה לגבי גורל שטחים אלה והחית זאת אולי הארכה האחרונה שניתנה לממשלה ישראל לקבוע את גבולות ההתיישבות והבטחון היהודיים ביהודה.

החלה המערכה
על גורל יהודה ושומרון

על טלפונים תפוסים ופנויים

הגעתי אל גדפון לב, מנהל שירותי ההנדסה במשרד התקשורת בגלל בעיה אישית קטנה, שנראתה לי משותפת בעיה שיש בה בנותן־עניין לציבור.

בערב הייתי להתקשר בדחיפות עם אוניברסיטת בן־גוריון בבאר־שבע. חייגתי 1241—057 וקיבלתי "תפוס". חזרתי וחייגתי, פעם, פעמיים, עשר פעמים. חייגתי בשעה 10 בבוקר, ב־11.30, ב־12, ב־12.30 — ולא כלום. ברגע שעברתי בחוגה את הספרות 057, היא הקידומת של באר־שבע, עלו מן השפופרת הצלילים הקטועים, הקצובים, המעידים על הקו שהוא תפוס. והתייאשתי. אבל חזרתי וניסיתי לחזור. שוב היה המאמץ לשווא. חשבתי: אם לא הצלחתי בחיוג ישיר, אולי אצליח במוקדמת שיחות־חוץ. ב־14 הסביר לי קול חביב, שאי־אפשר להזמין שיחות־חוץ. הנהגת החיוג הישיר ביטלה אפשרות זו.

פתרתי לבסוף את בעייתי הקטנה של ההתקשרות עם אוניברסיטת הנגב בשיטה הבדוקה מימי סבא: במקום שיחה טלפונית, שנמנעה ממני, שלחתי מכתב. אבל נראה היה לי, שנשארה בעיה ציבורית: אם אני לא הצלחתי להתקשר בחיוג ישיר עם באר־שבע, מכיוון שה־057 כבר היה תפוס, הרי ייתכן כאותה, שבכלל לא היה אפשר בשעות מסוימות להתקשר עם עיר־הנגב. פירוש הדבר הוא, שעיר שלמה מנותקת מתל־אביב גם לצורך עניינים דחופים באמת.

כך הגעתי איפוא אל מנהל שירותי ההנדסה. רציתי לדעת מפיו, מה טעם אנו מנהיגים החידושים ושכלולים המאפשרים לנו חיוג ישיר להתגר ולולו ואין אנו מצליחים להבטיח קשר טלפוני תקין עם באר־שבע או — כפי שאני יכול להניח — עם מקומות אחרים במפת המדינה.

גדפון לב לא אמר, כי המסיקן שהתנסיתי בו הוא כל כך נדיר עד שהוא רחוק מכבירוה. הוא רק ניסה להסביר לי — בצורת תרשימים באחלתרים מעשה־ידיו ובצורת להינת מן הנתון, שלא יהודיע אבגם לצוקקם — כי העובדה שאני לא הצלחתי להתקשר בטלפון כמעט בתל־אביב עם באר־שבע בשעת כבירכה. אין פירושה, שבאר־שבע היתה אז מנותקת מתל־אביב. רק צירוף מקרי של עומס במרכזת אחת בתל־אביב ושל עומס מקביל במרכזת בבאר־שבע הוא שגרם לאותה בעיה. תקלות כגדולה. כמשיחה, כבלים מהנדסי הטלפון על־פי מרכזי בקרה אלקטרוניים תוך שניות הכי דרך־כלל מתגברים עליהן במהירות.

ואתה תבוכה יש לבעיותיו של יחיד?

לב: אין ליחיד תשובה שבה ובהירה. מערכת החיוג הישיר היא הדבר המשוכלל ביותר הקיים, אבל אין היא עונה תמיד על צורכים אינדיווידואליים.

ומדוע אי אפשר גם להזמין שיחות־חוץ?

לב: לאחר שהנהגנו את החיוג הישיר, יהיה זה בזבוז להיעזר בשירותים "ידניים", (כלומר לא־אוטומטיים אלא בפעלים ביד), וכך גם נהוג בהרבה ארצות אחרות.

הבעיה האמיתית של שירות הטלפונים בישראל — אומר מנהל שירותי ההנדסה — היא העומס על הקווים. הביקוש העצום להתקנת טלפונים חדשים והאפשרויות המוגבלות להרחבה לו. יש עתה בישראל כ־530.000 טלפונים ומספר המבקשים מגיע ל־750.000. לקרא אלה יש 160.00 ממתינים להתקנת טלפון בביתם. אם כל הבקשה על כל מרכיבית (קשר עורכי, בין־עירוני, בין־לאומי) ביחוד 12.000 לירות. נמצא, שכולי הבקשות על הור הממתינים צריך יהיה לעלות 2 מיליארדים לירות. בתורת הטלפון מקבלים עתה רק תקציב של 500 מיליון.

בספר הטלפונים אכנם הוכפל בין השנים 1967 ו־1974, אך גם הביקוש קפץ ועלה. להעלאת מחיר ההתקנה עד ל־900 לירות לא היתה שום השפעה מרסנת, לפי המצב כיום צופה מנהל שירותי ההנדסה, כי לאלפים רבים מן המבקשים אין סיכוי לקבל טלפון בשנים הקרובות. הוא אומר, כי עדיפות בהתקנה טלפונים ניתנת לישובי ספר וביתוה. אך מוסיף, שבמקומות שונים תלויה האפשרויות בקיבולה של המרכזה. "אדם הזקוק לטלפון לצרכי עבודתו, חייב לברר, לפני שהוא רוכש דירה, אם קיימת הוא באיזור שיש בו קווים פנויים או לא".

ואיך ידע?

"הוא יכול לפנות אלינו, ניתן לו את כל האינפורמציה הדרושה והייעוץ לו".

בכפר־סבא, למשל, אין כבעם עוד קווים פנויים במרכזת הקיימת (1993 קווים תפוסים ו־3220 ממתינים). לעומת זאת ברמת־אביב יש רק 313 בקשות לטלפונים ואפשר יהיה למלא את כולן. בכמה מקומות בחיפה — כמו אחוזה ושדרות הכרמל — אין כמעט דרישות והמרכזות שם דווקא היתה כאפשרות התקנה של טלפונים חדשים.

סיכוי טוב במיוחד קיים באילת. יש שם 2300 קווים פנויים ורק 750 בקשות. ובכן, אם נחוץ לך טלפון — דר לאילת!

ומה על פרוטקציה? האם היא "כטביחת הפקיד" בהגר שהרורי־הטלפונים?

גדפון לב בניילורילב: "פרוטקציה, זאת אומרת העדפת קשרים אישיים, יש אצלנו כמו בכל מדינה. אבל, היא הפעלה חיסב בשיכון הצתונאים גי־ הבוית לי".

אחים לנשק

מיוחד ל"דבר", מאת פריץ בהרנדט, אמסטרדם

משק התובלה לשעת חירום

חריקות קשות
בגלגלי התובלה
במלחמת יום־כיפור

מאת עמוס כרמלי

יצחק אלקיים מצא עצמו תחת בצהרי יום הכיפורים. מנכ"ל חברת התובלה "מעציגים", אחת משתי חברות התובלה הגדולות בארץ, היה בדירתו ברמת אפעל בתל־אביב. כשנקרא להתייצב ביחידתו הצבאית, הפגזות המצרים והסורים כבר היו בעיצומן. ואלקיים, אחד מעמודי התווך של יחידת תובלה בפיקוד מרכז, הספיק להכין את כלי הרכב במרכז ריכוז הרכב של יחידתו.

לפני שהספיק אלקיים לבצע את הפעולות הראשונות, הקשורות בריכוז מאות המשאיות, כבר נתקבלה בביתו קריאה נוספת: הפעם מאגף ההתבונות של מטה מל"ת (משק לשעת חירום). עליו להתייצב מיד במטה — אמר לו, בהתרגשות, הקול שמעבר לקו הטלפון.

בחיל שייך אלקיים למרכז הובלה צבאי. כמנהל חברת תובלה גדולה, המפעילה 300 משאיות, נועד להתמנות מנהל כחוד ביטוח במל"ת, באזור חברנו, שתלם לכל הישובים בעמק חפר עד קרית גת. כולל ירושלים. שני תפקידים אחראיים, שונים זה מזה, שבשניהם הוא משובץ בעמדות בכפה. לאחר ריצה נחפזה לכאן ולכאן, ויתרו מפקדיו בצבא על שירותו לטובת מל"ת. כאן אתה חיוני מאד, אך שם אתה חיוני יותר — אמרו לו.

כשהגיע אלקיים למטה מל"ת, היתה בתהומה "הבאלאגאן היה עצום. אנחנו לא הבחנו בין יכרינו והמאלבי" — הוא מספר.

בעבר נמנה אלקיים עם הצוות שארגן והירגל את המרכזות התחבורה של מל"ת, על פי לקחי מלחמת ששת הימים. ההתארגנות היתה מבוססת על כבודי התובלה הקיימים. "כשארצבורה", בתקופת הוריה, לעליצת מל"ת, נקבעו נוהלי גיוס, סדרי עדיפויות, טפסים וניירת. אך עתה נתברר, כי אין בטיפוליהם, אלה שהורגלו להפעלת משק התחבורה לשעת חירום, לא נמצאו. חלקם גוייס לצה"ל לתפקידים אחרים ואחרים לא התייצבו. בחליפיהם לא ידעו מה הן ההוראות הקבועות, מה הם אמצעי התקשורות, מה סדר העדיפויות ואיך להפעיל את המנגנון החולש על מאות ואלפי כלי רכב.

כמי שמלאכתו כל השנה היא לארגן מבצעי תובלה בסדרי גודל של עשרות אלפי טונות, וכמי שניסה בארגון תובלה בשעת חירום במלחמה הקודמת, ניסה אלקיים להטיל למערכה את כל כובד נסיונו. הוא קבע לעצמו שיטת עבודה והחל לנוע בין יחידות התובלה בשטח. התוצאות היו מדכאות. אלה שהועמדו בראש היחידות, לא תורגלו כשרום התקצו להכין בה רוצים מהם. היה חסר להם הידע המינימאלי כיצד להפעיל רכב במסגרת צבאית. בחסר מרות, פעל כל אחד לפי הגיונו. מצאתי ביחידה תופעות של הקצאת רכב לא לפי סדר העדיפויות שנקבע — מספר אלקיים. בחלק מהמקרים נעשה הדבר בתום לב ומתוך חוסר ידיעה. אך היו גם מקרים של הימנעות שנעשו במכוון, ומתוך חשבון פרטי מובהק של האחראים ליחידות. בשלב זה, בימים הראשונים של המלחמה, אלה היו העדפות. שנתנו בעלי משרדים, להובלות של קליינטים בפוטנציה, ומאוחר יותר היו גם מקרים חמורים יותר של "הובלות מיוחדות", תמורת "תשלום מיוחד", על ידי משאיות שהיו כפופות למל"ת. בהנהגת הקוונה עם שיכים הזות, התקשו האחראים להובלה במל"ת להשתלט על תופעות אלה, שעוד ידובר בהן בכתבות הבאות בסידרה זו.

בצד המשאיות שרוכזו בידי מל"ת, רובן משאיות משונעים ישנים שנותרו בשוק האזרחי לאחר שצה"ל גייס את הרכב הטוב, גוייסו גם מאות ואלפי טנדרים על נהגיהם. הודהמתי להכרות הצצומה של טנדרים, שהועמדו בהגינתם, כאבן שאין לה הופכין — מספר אלקיים. הפנייה באופן מעשה גרמה לדכאון אצל בעלי הטנדרים. הם רצו לעזור, רצו לעזור, אך לא אפשרו להם. אמרו להם שבו בשקט. אפשר היה להיעזר בהם לשירות המסחר העיר במקומות מגוריהם, כמו אספקת קטנה להגויות המכולת, אך לא היה מי שירכזם ומי שיפעילם. במשרד התחבורה חיפשו נהגים מתנדבים, שיעבדו בשירות מל"ת, ובתחת לאפשר ישבו נהגים מובטלים, שהורף בסלתם הבטיחו לקבל שכר. רק שבוע או עשרה ימים אחרי פרוץ הקרבות, נמצא מי שיתן הוראה להתחיל לשחרר את הטנדרים.

אנדרלמוסיה מוחלטת

העובדה, שאנשי המקצוע בענף התובלה גויסו וכל המערכת הסבוכה הזו של ארגון התובלה במסגרת מל"ת הושארה בידי כל שאינם בעלי מקצוע, גרמה בימים הראשונים, לדברי אלקיים, לאנדרלמוסיה מוחלטת. כחליפיהם של אנשי המקצוע לא הצליחו כל הנושא, עד שקיבלו את המשיכות ועד שהחזירו את הטפסים, איבדו זמן יקר ולא הדביקו את הקצב. בחניונים יכולת למצוא עשרות נהגים כתגדים מדוכאים, שאיש לא התעניין ולא דאג להם. בעוד משק התחבורה לשעת חירום נוהג לכל נהג שידע לאחוז בהגה.

באחד הימים הראשונים למלחמה, קיבלתי הוראה לשלוח בדחיפות 15 טנדרים כדי להסיע 40 חיילים במקום אחד לשני — מספר אלקיים. בחניון עמדו לרשותי באותה שעה, משאיות מיוחדות מותאמות להסעת נוסעים, הצעתי, שבמקום 15 טנדרים, נהגים ב־15 נהגים, תצא לשימה זו משאית אחת עם נהג אחד. אך לא היה עם מי לדבר. בדרך לירושלים נתקלתי ביחידה הובלה שהחליטה לעשות דין לעצמה. בהעדר יד מכוונת של איש מקצוע מרכזי, החליטו הנהגים לנהוג כראות עיניהם. הם נטלו על עצמם את ביצוע כל שירותי התובלה שהמוזיבים באזור נזקקו להם, ללא התחשבות בסדר העדיפויות שהוכתב על ידי מל"ת. כשבאתי באחד הערבים לבקר בחניון היחידה, בשליחות מל"ת, לא מצאתי בו איש, פרט לשומר משועמם.

הנמלים נסתמו

אחד המוקדים החשובים שמל"ת נתבקש להקדיש להם תשומת לב מיוחדת היו הנמלים, תוך ימים ספורים מאז פרוץ הקרבות נסתמו נמלי חיפה ואשדוד והיה מחסור חמור במשאיות לפינוי הסחורות שנצטברו בהם. לימים הוכיח משרד התחבורה, בדו"חות, חברת הובלה הולנדית לבורות, חבורה הובלה צרפתית וגרמנית הוזמנו על ידי המרכזה לשיווק פרי הדר להוביל פרי לנמלים. בשלוחים לארבזנים של מאות משאיות חדשות, שהוזמנו על ידי משרד התחבורה כדי להקל על מצוקת המחסור במשאיות בענף האזרחי, ...רכים, בשלב ראשון, בפינוי הנמלים. כתר מי בעצמן את הנמלים. בכלל קיים ביורוקראטיים בשחרורן מן המכס.

אחת המשימות שהוטלו על אלקיים היתה לבדוק ולפקח על הרכב בנמל אשדוד. הודהמתי מחוסר האונים — מספר אלקיים. לא מצאתי יד מכוונת שתפקח על הצאת המשאיות להסעות לפי סדר העדיפויות שנקבע על ידי מל"ת. היו מקרים שכלי רכב נעמו או התבטלו מעבודה, מחוסר קואורדינציה ומהעדר יד מפקחת. איש המקצוע היחיד שהיה בנמל, נציג מפעלי הובלה, היה חסר אונים. לבדו התקשה להתמודד עם ארגון העבודה, ובשלב בבוקרים אף אינם לנצבר את המקום.

ניסיתי בכל מיני אמצעים לדווח למעלה על המתרחש — אומר מנכ"ל "מעציגים". אך לא היה מי שישמע לי. ישבו כבר באותה אולימפוס. כשראיתי שאין עם מי לדבר, הגעתי למסקנה שאין לי מה לעשות כאן. פניתי אל מפקדי בצה"ל ואמרתי: נשבר לי. אני מוכן לכל משימה שתטילו עלי, מלבד זאת במל"ת. אלקיים נפרד מחבריו ברשות האזרחית, מפקדיו שמחו לגייסו ולנצל את נסיונו בשירות יחידת התובלה של צה"ל.

במשרד התחבורה לא התעלמו מן הקשיים, שעמדו בהם נציגי מל"ת בימי הקרבות ובתקופת החירום שבאה אחריהן. בשיחותי עם אנשי המשרד לא ראיתי סימנים של נסיונות להסתיר תופעות חמורות, שנתגלו באותה תקופה. הצלחה גדולה אחת מבקשים לזקוף לעצמם אנשי המשרד: בכל תקופת הקרבות ובכל תקופת החירום, לא היה אף יום אחד בארץ שחסרו בו מצרכי מזון או אספקה חיונית לחי. זו היתה העדיפות הראשונה שנקבעה על־ידי משרד המסחר והתעשיה. הרי המכשול החמור במשאיות ובנהגים, הצליחו למלאה עד תומה — אומרים אנשי משרד התחבורה ונציגיו במטה העליון של מל"ת.

אשר לשיבושים החמורים האחרים, מודים אנשי המשרד בקיומם. דן הירם, מנכ"ל משרד התחבורה רואה בהם תוצאה בלתי נמנעת של תנאים אובייקטיביים: על משרד התחבורה, הממלא בימי רגיעה תפקידי תכנון ופיקוח הוטלו בתקופת החירום, במסגרת מל"ת, תפקידי ביצוע של משימות תובלה, שלא היה בה"ל להן. לפתע מצא עצמו המשרד אחראי, מבחינה אופרטיבית, על כל ההובלות ב־

(סוף בעמ' 13)

זכויות הפלשתינאים בעיני מוסקווה

מאת דב אפל

שיתוף־הפעולה הנרחב, הקרי הוץ בלו־הרף בינו לבין מצרים, סוריה, והארגון לשחרור פלשתין, הוא גורם לאיבוביבה בחוגי הרצאות התוקפניות הגבוה שלהם — הצהיר לאיבוד ברז'נייב ב־11 באוקטובר בנאום שנשא בקישינוב.

בדרך זו רמז המנהיג הסובייטי, שהוא רואה באש"ף את נציגות של מדינה פלשתינאית, בעמדו ריבוני דימה לזה של מצרים וסוריה. אולם כיון שעל הקמת המדינה הזאת לא הוכרז עד כה, הקפיד ברז'נייב שלא לדבר במפורש על "המדינה הפלשתינאית בדרך".

הוא הסתפק באותו נאום בקישינוב בציון, כי יש "לספק את האינטרסים הלגיטימיים" של העם הערבי הפלשתינאי על־ידי מימוש זכויותיו — "הבלתי־נאלבות" — מונח בצרפתית, שאפשר לתרגמו לעברית כ"בלתי ניתן לניכור". אולם כמו לביטוי הזה, שהופיע בהצהרת פורפוי, ניתנו בזמנו פירושים שונים, כן גם ידוע על המינוח שהופיע ב"הצהרת ברז'נייב", יש יסוד להניח, שהסובייטים סבורים, כי התביעה להקמת מדינה פלשתינאית ריבונית, בגדות כלל ביטודן, אינה בתוכנית. אין ספק די ברור להם, שביטוי התביעה הזאת כרוכה בהגילות של ארה"ב ובהסכמתה של ישראל.

הסובייטים בודאים, שמבחינה מעשית צריך היה אולי הסכימה הפלשתינאים להסתפק ב"בית לאומי", שיבטא את שאיפתם ל"בטוי לעצמי" בקונפדראציה ירדנית־פלשתינאית. דבר זה היה מצדיק את השתתפותה של משלחה ירדנית מודרנית לז'נווה. כשינוס לישיבה להחזרת השטחים כבבי בכי עליהדי צה"ל במלחמת ששת הימים, יחד עם זה הטביהו לציפאת להתכון בדרישה להוכיח את משלחת אש"ף לוועידה הדנית כמשלחת ממלכתית. שיתדתנגותיות למשלחות ישראל, מצרים, ירדן וסוריה. ואכן, הנעצת בצמד זה לאש"ף היה בה כדי לאשר את זכותו להתייצב את "הבית הלאומי" הערבי כיישות ממלכתית ריבונית עוד לפני כיזנה בפועל.

יתירה מזו, הסובייטים הדגישו שמשלחת אש"ף יכול להעניק ברונוה את "הפירוגנות" שהיה לי־ חייב הסכמתו בזוהותיהנוכה, כלומר את הפרוגרמה של "האמנה הפלשתינאית".

הסובייטים העלימו עד כה מ"האמנה הפלשתינאית" והם נזקקים לזיוף עובדות, כדי לייפש את הסתירה העמוקה הקיימת בין תמיכתם בזכות קיומה של ישראל כמדינה ריבונית לבין מאבקם של ארגוני המחבלים נגד ישראל.

כך לדברי קבע הירחון "נסאי" באשר המכון לחקר ארה"ב של האקדמיה הסובייטית למדעים, כי בלזין בספטמבר שלו, שהתפתה במזרח־התיכון "נסבבת לא כנגד קמדינה ערב כמות להכחיד את ישראל", כפי שמנסה התעמולה הציונית. ההרבאות הן של מערכת ההכוזות, המוסיף לשם יתר־בהירה, בטוגרים, ש"רוב מדינות ערב הוקרו זה כבר ובבלור את המתוה הזה".

באותה חוברת של "נסאי", המפלפת את העמדה הערבית, נאמר גם שיישוב הסכסוך במזרח־התיכון וסיפוק זכויותיהם הלאומיות הלגיטימיות של הפלשתינאים "יוכל להיעשות רק תוך ערובות אמינות וחד־משמעיות לבטחונה, שלימותה הטריטוריאלית וריבונות של כל מדינה האיזור, ללא יוצא מן הכלל". בחוברת אוקטובר של הירחון "חיים בין־לאומיים" ("מיז'דונארודנאיה ז'יזן") נאמר בצורה ברורה עוד יותר, כי הוסול ביקר הבלתתה במזרח־התיכון מחייב, נוסף על פינוי השטחים שנכבשו ב־1967 "הבטחת הזכויות הלאומיות של הפלשתינאים, גם "הבטחת עקרונות לקיומן של כל מדינות האיזור העצמאיות במטבע".

במשך המאמר מודגש, שבסיכוותה של ישראל צריכים להיקל גם לפי קווי שביתת הנשק, שהיו קיימים לפני מלחמת ששת הימים. המחבר מצדק למסקנה זו שיעון הביבוס־פוביות: "הכרה בקווי הגבולות שהיו קיימים עד לקנני פליקס ביוני 1967, בגבולות פיוס בין ישראל לבין ארצות ערב — זהו היסוד הנכון, שרק עליו אפשר להכתיר את ההסדר במזרח התיכון". קביעה זו עולה בקנה אחד עם התהדעסם של בטספר נים סובייטיים המוכנים, שתבנית הגבולות־שהיו המייצגים בוזר גבולות "החלוקה", שאושרו על־ידי עצרת או"ם ב־1947. לפיכך כן יהיה היה לראות בהסכמתם של הערבים להכיר בקווי שביתת־הנשק, שהיו קיימים לפני מלחמת ששת הימים בתור גבול ישראלי־ערבי, ויתור גדול מצידם וחיזוק טריטוריאלי ישראלי. מכאן גם פי־ כן גבולות החלוקה בשפה הי־ במזרח־התיכון הסובייטית ובמקן הסילוף המידע על הנסיבות שהביאו למלחמת 1948 — 1947.

המומחים והפובליציסטים הסובייטים מסלפים בידיעין את ההיסטוריה, כדי לטשטש את הגורם למדיניות ערב והמנהיגות הפלשתינאית הרשמית דחו את תכנית החלוקה במועצה ופתחו במלחמה תוקפנית, כדי לחסל את המדינה היהודית; הם מתעלמים לצירוף זה גם בתרופתה הפוליטית והצבאית של ברה"מ בשלב השר דימה הערבית.

זיוף זה של ההיסטוריה מלווה בהתעלמות מהעובדה שמשדון של מדינות ערב ב־1947: נציגי מדינות ערב — אומר עורך "אזווסטיה" — הודו בצדק בהופעותיהם בעצרת או"ם, כי ארה"ב ביטלה ביחסה לבעיה הפלשתינאית, צלייר מאיפותה לחזק את עמדתה הכלכלית הפוליטית במזרח־התיכון". טרוקובה גוקף לגירסה זו כדי להדגיש, שהדיונים בעצרת או"ם ב־1947 "חשפו את ההבדל בין יחסן של המדינות האימפריאליסטיות לבין יחסה של ברה"מ לבעיה הפלשתינאית". ביחד עם בין "היסטוריוסופים" זה נהגד לימה. ביגוד לאבות, שכבר ב־1947 הוכחו היהודות לידידות הסובייטית־ערבית.

אולם דאגה לציון, כבעל אף הוביעה הכוונה לישראל. האופייני למאמרו של עורך "אזווסטיה" ב"קומוניסט", דואג גם הוא לציין, שברה"מ אינה מתייחסת באיבה למדינת ישראל כמדינה, אלא "למדיניותה התוקפנית". זאת, ואף זאת, היא מותח ביקורת על מאמר של שר החוץ הישראלי בזוני־ דר לזוויה, שהכחיש כי ישראל "לא תחזור לגבולות 1949 — 1967" והסכים רק לפשרה טריטוריאלית. כהלה בקנה אחד עם האינטרסים של כל המדינות, אך הוא מעלה גם טענה מוציאנית אחרת כלפי אבא אבן, שיש בה כדי להעיד, כי המבינים עליו במוהרגות המפלגה אינם עומדים על קדושת קווי הגבול של 1967 יבי־

(סוף בעמ' 13)

עכשיו הזמן לקנות...

חום בכל מקום

פרסום אבות

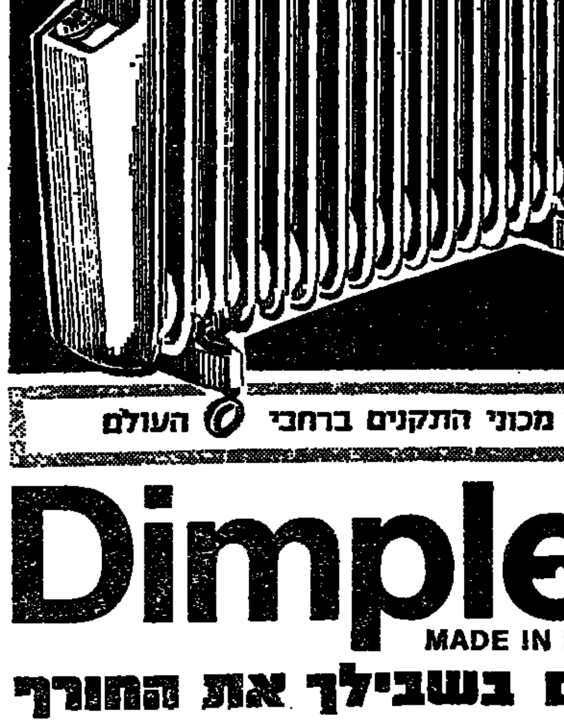

רדיאטור שמן
רב צלעות ונייד
* מבטיח חימום נעים.
* ניתן בקלות להעברה.
* טרמוסטט אלקטרוני להבטחת טמפרטורה אחידה וחסכון מירבי בחשמל.
* להשיג במבחר גדלים וצבעים
1,5 קו"ש – 13 צלעות
2 קו"ש – 17 צלעות
2,5 קו"ש – 21 צלעות
3 קו"ש – 25 צלעות

* בטיחות מירבית – נבדק ואושר ע"י מכוני התקנים ברחבי העולם

Dimplex
MADE IN ENGLAND
מחמם בשבילך את החורף

קטלוג צבעוני 74/75
ורשימת מפיצים
יישלחו חינם לכל דורש

סוכנים בלעדיים בישראל: מ.מ. קולסון בע"מ

שביל המפעל 3, קרית המלאכה - תל-אביב - טל. 821211, 875484

هكذا من الأصل

עולם ומלואו

מיליון חבשים ימותו ברעב

קרוב למיליון נפש באתיופיה (חבש) צפויים למות בחדשים הקרובים בגלל הבצורת הכבדה השוררת באזור המזרחי של המדינה ואזלת ידם של אנשי השלטון הממשלתיים לפתור את בעיית האספקה של מזון ומים לתושבים ולבהמותיהם.

הבצורת המתמשכת בבירות אתיופיה, שגרמה להפלת משטרו של הקיסר היילה סלסי, מעמידה את המשטר הצבאי החדש באדיס־אבבה לפני אתגרים קשים ביותר ויעודו הוא לא בנקל לנקות מבולם של מאות אלפים תושבים הצפויים למות ברעב ובצמא.

מחסן קירור טבעי

הצעה להפוך את אזור אנטארקטיקה, הרוסית האוסטרלית, למחסן לקירור עבוק של תוצרי מזון הנוהים להתקלקל, כגון בשר — הועלתה בימים אלה בפרלאמנט הפדראלי בקאנברה על־ידי הציר פיטר ניקסון, חקלאי במקצועו. לדבריו, בסיס כאיטון הזכון לדרום־מערבית בהציר פירת הוא מקום אידיאלי לאחסון בשר.

שר החקלאות האוסטרלי השיב, כי ההצעה כבר נידונה והממשלה בודאי תבדוק את האפשרויות לניצול אזור אנטארקטיקה לצרכי קירור בשר. יחד עם זאת — אמר — אין להתעלם מהקשיים העצומים המתעוררים בנדון.

חלבונים מגאז טבעי

מהנדסים של חברת־הנפט „של" הצליחו לייצר חלבונים מגאז ביצות (ביתן) שערכם התזונתי בשתוה לזה של בשר עוף כשובה — הודיעו בשבוע שעבר מטעם החברה בלונדון.

לדברי נציג חברת „של", החלבונים המיוצרים מגאז ביצות מיועדים בשלב זה להזנת בעלי חיים ומתנהלים דיונים עם שלטונות הולנד בדבר הקמת יחידה נסיונית באמסטרדם, שבה ישתמשו בחלבונים מגאז ביצות להזנת חזירים, תרנגולות ופרות. לאחר הוצאת הניסיונות הללו יוחלט אם להתחיל בייצור החלבונים על בסיס מסחרי.

ימאים גרמניים רצחו נוסע סמוי

שלושה אנשי צוות של ספינה מערב־גרמנית הודו בבית־משפט בברמן שבגרמניה המערבית, שהם רצחו נוסע סמוי להנך ים־סוף.

הנאשמים: קלאוס הרטונג בן 42, פולקמאר אנרס בן 33 וקארל היינץ אדלר בן 23 נאשמו כי ביצעו מעשה רצח מטעמים גזעניים. הנוסע הסמוי לא זוהה, אולם סבורים שהוא היה סומאלי בן 30. הרצח אירע ב־13 במארס על סיפון האניה „מאריטה" שהיתה בדרכה מסודן לנמל התיכון חדירה. גופתו של האיש מעולם לא נמצאה. שלושת הימאים הוסגרו על ידי שלטונות תימן, לשם העמדתם לדין במערב גרמניה.

הם סיפרו בבית־המשפט, שכל אנשי הצוות של הספינה ידעו, כי נמצא בה נוסע סמוי. הקברניט פקד לנצל אותו בעבודה שימוש של האניה. בלי לספר לקברניט הוציאו האשמים את הנוסע הסמוי מבית השיכור, כיוון שחששו, שלטונות תימן יעריכו קשיים, אם תיודע להם נוכחות הנוסע הסמוי. אדלר העיד, כי שני הנאשמים האחרים אמרו לו, כי יהיה עליהם להיפטר מן הנוסע הסמוי לגבה. אם הוא לא יעצלם. הם לקחו את הנוסע הסמוי לסיפון והורו לו לקפוץ לים. כאשר הוא סירב, היכו אותו במוט עד שאיבד את הכרתו. אחר־כך זרקוהו מן הסיפון לתוך הים.

הפרשה נתגלתה בנמל חדירה, כאשר אנשי משטרה הבחינו בכתמי דם על בגדי הנאשמים ושיפרו על כך לקברניט. ההורים התנדבו ואמרו: „איננו רוצים לשרת יחד עם רוצחים".

שלטונות מערב־גרמניה עשו מאמצים בגרמנים כדי להשיג את הסגרתם של שלושת הנאשמים, כיוון שעל פי חוקי תימן היה צפוי להם עונש מוות, ואילו בגרמניה המערבית בוטל עונש המוות.

המשפחה השכולה מתכנסת לוועידה

מאת יוסי ביילין

הוועידה הארצית של ארגון „יד לבנים", שתתקיים ביום ב', תייצג 12,000 משפחות שכולות בישראל. הארגון, הפועל במימונו של משרד הבטחון ללא הכרה פורמלית ובהליכי ייצוג שאינם כצונים בתקנון נוקשה, פועל בכל כנסים כריהוראליים ובסניפים לא גיאוגרפיים כמבנות חקרויות. הגופה הנבחרים, בימים, הדלבנות, הועידה, מתכנסת בראשונה אחרי מלחמת יום הכיפורים שבה נוספו הורים רבים למשפחה השכולה, העוסק בארבעה נושאים מרכזיים. ההמקום המרכזי הוא המתפקד הזרום שלהם.

יו"ר ארגון „יד לבנים", אברהם יהל, אומר, כי המלחמה בבדידות היא נושא חברתי ראשון במעלה. שכוונת בגנים אחרי האסון מגיעים אל בית המשפחה השכולה בבקרים רבים לנחום. אחר־כך נגמרת הלולת המבקרים במבקרים לבוא. לעתים קורה שאנשים מקירים את רגלם מבית אחיהם השכול, מפני שקשה עליהם הביקור. הבדידות מביאה את בני הזוג להתרחק והאכזבה שווא השדיה, נוגנת יהותנים ביניהם היו אידיאלים נקלעו לריב בתביה, וקשה מאד להפסיק כצב זה בכהוק. אנשים בודדים ששכלו את בניהם מגיעים במצב באשמה עצמית, השום הוק בכוחה לא יתקן את הבדידות. המרכזה לנצב זה אומר יהל.

במשפחה שכולות רבות אינן מסוגלות להשתלב מחדש בחברה. על כן עליהן לספק לעצבן את המסגרת החברתית, כלומר להקים במסגרות קבוצות לפעילויות, הגיגה וטיולים. יהל סבור שברוב המקרות שיש בהם סניפים של „יד לבנים" אפשר להקים במסגרות כאלה. המפגישות יתקיימו בבית „יד לבנים" המקומי או באולם סמוך. למסגרות זו יש חשיבות, שהתמור ביניהם הוא עיסוק מתביד עם השכול אולם זה פתרון של השר בדירה. דר פליס סילברמן, החוקרת את בעיות השכול באוניברסיטת הרווארד, על לשקול מחקר בארץ, הגיעה למסקנות דומות. הנבחים שיעמדו בראש החוגים יעברו ימי־עיון. עליהם ללמוד להקשיב לדברי המשפחות האחרות. אם תאשר הוועידה את המגמה להפוך את ארגון „יד לבנים" לארגון חברתי, יהיה צורך לשנות את המסגרת החוקית שלו.

נושא אחר הוא המבנה הארגוני. חברי „יד לבנים" אינם רשומים, ואין לדעת כמה מהורים השכולים ומהאלמנות רוצים להיות חלק ממנו. יהל רוצה שנציגות הארגון תיבחר ברשימת החברים וישלמו מס קבוע, כדי שהארגון יעתתר בתלות במשרד הבטחון.

לא כל החיילים שנהרגו בצה"ל נחשבים ל„חללי מערכות ישראל". לפי החוק נחשבים כך רק אלה שנהרגו או מתו „עקב שירות". חיילים שנפגעו בקשרים בחופשה, או שיצאו מבסיסם בלי רשות ונהרגו בתאונות דרכים, אינם נקראים כך ואין להוריהם זכויות של הורים שכולים. לדעת יהל יש להחיל את החוק גם על מקרים כאלה, ולהוציא מכלל זה רק חיילים שנהרגו תוך כדי ביצוע עבירה חמורה, כמו ריגול. במאבק זה עם משרד הבטחון הוא מקווה לקבל גיבוי כהארגון.

בסעיף האחרון העומד על סדר היום של הוועידה קשה לחשוב שהוא יזכה להסכמה כללית. מדובר בחוק שימנע העדפות בהנצחת חללים במוסדות ציבוריים. לדעתו אין להקים ספריה או מעבדה בבית־ספר על שם תלמיד שנפל והוריו אספו כסף לשם כך, כי שמא הוריו של תלמיד אחר שנפל, באותו בית־ספר, לא יכלו להשיג סכום כזה. אם משפחה שכולה רוצה להנציח את זכר בנה היא יכולה לרכוש לשם כך קרקע פרטית. אפליה זו גורמת כאב רב למשפחות הורים אמצעים.

„כל העולם נגדנו"

מסע בדרום־אפריקה (ב')

מאת דניאל בלוך

הנושא שהטריד שלוש מעצמות המערב בפגישת הפסגה של המועצה, לגרש את דרום־אפריקה מאו"ם הוא מאורע מזהה בבית־בתולדות הארגון הבינלאומי. אפשר לפרש אפוא כהצבה עקרונית נגד ציות הקדים של גירוש כדינה כלפי מאו"ם. אולם דומה כי זה יהיה פירוש פשטני מדי. על אף העקרות ההדדית שטמחה דעת־הקהל המערבית על בדימוי הפנים של דרום־אפריקה, יש למעצמות המערב ולמאפיין אינטרס במשך קיומה של מדינה מערבית בדרום־אפריקה.

בבין שלוש מעצמות המערב צרפת היא זו שמילאה כל הפניה עבודה פראגמאטית עקבית כלפי דרום־אפריקה. היא מקיימת יחסים תקינים בתחום הכלכלי, ויחסים הדוקים בתחום הצבאי. צרפת הכירה כל חשיבות בחשיבותה של דרך הכף, והיתה כנדע האליכסים המערבי בבריטית ההולנות סוביאטית של נתיבי האוקיאנוס ההודי. המדיניות הצבאית של צרפת, בעיקר בתחום פיתוח הכוח האטומי, חייבה גם היא קיום יחסים הדוקים עם דרום־אפריקה, ההולכת על כמויות ניכרות של אורניום. כפי שהתברר, לא הזיקה מדיניות זאת לקשריה של צרפת עם מדינות שחורות באפריקה, וכמה מהמדינות האפריקאיות דוברות הצרפתית בגלוה גישה מתונה כלפי דרום־אפריקה. בפריטוריה מצרכים קבוצת מדינות אפריקאיות, ובראשן חוף השנהב סבורה, כי כדאי לנסות את מדיניות ההתרמה, ולפתוח בדיאלוג עם דרום־אפריקה. אמנם באו"ם קבעו את המוך המדיניות המיליטאנטית יותר, אך יש הסבורים, כי כשלון הצעד באו"ם, והעובדה הברורה, כי המערב מצעדי החליט שלא לגרש את דרום־אפריקה, תביא להתגברות הקו האפריקאי המתון יותר והפתוח יותר.

יחסה של בריטניה לדרום־אפריקה מורכב יותר, בעיקר כאשר השלטון בידי הלייבור. אמנם על התנגדות הציבור השמאלי לדרום־אפריקה, מקיימת בריטניה כיום כמה דגיות של מכבים מידבי של התחייבויותיה הצבאיות הבין־לאומית. אף־על־פי־כן הסכם שיתוף הפעולה הימי בין בריטניה לדרום־אפריקה עודנו קיים, אם כי נמסר, שממשלת בריטניה שוקלת את ביטולו. בזמן ביקורו בקייפטאון הגיעה לנמל סימונסטאון הסמוך שייטת בריטית, לצורכי תמרונים ואימונים משותפים. ביקורה זה עורר גל של ביקורת בלייבור הבריטי, וממשלת בריטניה ניסתה להחליש את משמעותו. אולם לא היה אפשר להעלים את העובדה, שנמלי דרום־אפריקה זוכים לביקורי הצי הבריטי והצרפתי, ושגם האמריקאים גלויים בהם להתעניינות רבה. צרפת מחזקת את בסיסיה הימיים באוקיאנוס ההודי — בראוניון, בג'יבוטי — וארה"ב בונה בסיס ימי באי הבריטי הקטן דייגו גארסיה. לבסוף הצליחה דרום־אפריקה לשכנע את ראשי הצבאות במערב בחיוניות הצבאית הימית של ארצם ולהביא להתגברות השיקול הצבאי על השיקול המדיני, שעיקרו: „מה יאמרו האפריקאים".

חשיבותה האסטראטגית של דרום־אפריקה הניעה את איראן לקשור עמה מערכת יחסים הדוקה. השאה הפרסי חושש יותר מכל מפני התפשטות סוביטית ובשום כך יש לו אינטרסים בתחומים מסחריים עם דרום־אפריקה. מעמדו הכלכלי כיום מאפשר לו להתחלק במעמדן של מדינות אפריקה, הוא מוכר לדרום־אפריקה (ולרודזיה) נפט את כל כמה שנדרש לה ובין הצי של איראן לבין הצי של דרום־אפריקה יש שיתוף פעולה הדוק מאד, לרבות שיתוף פעולה במודיעין ותקשורת קבוצה. מובן שבעגבורה הפלת סואץ האיראנים מתקנים את אניותיהם בדרום־אפריקה. הדרום־אפריקאים כמספקים לווי ושמירה לאניה האיראניות בשעת הצורך.

לדברי אנשי הצי בדרום־אפריקה, אין גדולה של הנוכחות הסוביטית באוקיאנוס ההודי קטנה, הוא כשהנה בהתאם לנסיבות. למשל, אחרי מלחמת אוקטובר הוזק הצי הסובייטי באוקיאנוס ההודי במספר ספינות־תובלה גדולות ובצוללות אטומיות. המודיעין הימי של דרום־אפריקה מספק מידות־בין לנאט"ו, תוך שהוא עוקב אחרי תנועות הצי הסוביטי והסיני. ההערכה היא, כי האינטרס הסובייטי באוקיאנוס ההודי הוא כפול: הם רואים באוקיאנוס דרך של אספקה למקרה שתפרוץ מלחמה עם סין, ואמצעי חסימה מבריה"מ לנערב במקרה שתפרוץ מלחמה נגד ארצות־הברית. האינטרס הסיני באוקיאנוס זה הוא, בעיקר, באפשרות לצבוע את מעבר הצי של בריה"מ במקרה שתפרוץ מלחמה סינית־סובייטית.

למדינות אפריקה השחורות אין צי בסדר גודל ניכר, שיש בו כדי לאיים על דרום־אפריקה. ציים בעלי משמעות כלשהי יש רק בניגריה, בגאנה, בטנזניה ובקניה, אולם הם אינם עצמיים לשמש יותר מאשר מישמר. צי נוסף בעל חשיבות באוקיאנוס ההודי הוא הצי של הודו, אולם הוא די בינוני ורחוק מכדי להיות בחזקת סכנה לדרום־אפריקה. הנוכחות הימית הסינית היא קטנה למעשה, אך יש אפשרויות הפוטנציאליות הן די ניכרות. הסינים בנו נמל בדאר א־סאלם שבטנזניה והם עוסקים בבניית מסילת ברזל מטנזניה לזמביה. יש אפשרות שיקנו להם אחיזה גם בנמלי מוזמביק, לאחר שסין הגישה תמיכה פעילה לתנועת המחתרת של מוזמביק, „פרלימו", שתקבל בקרוב את השלטון לידיה. אך לפי שעה הסכנה הימית הנשקפת לדרום־אפריקה בצי בריות־המועצות וסין היא בתחום העזרה שהם יכולים להגיש לארגוני־טירור באספקה, מהנחתת אנשים מעל גבי ספינות קטנות, או בצל גבי הליקופטר המבריא מספינה סובייטית — מעשים שכבר נעשו בפועל.

חילות הים והאוויר של דרום־אפריקה עוסקים בפיקוח שיטתי של השטחים הארוכים במסגרת הלוחמה בטירור, כי הסכנה הצבאית היחידה הנשקפת, למעשה, לארץ זו כיום ובזמן הקרוב היא סכנת הטירור. אף־על־פי־כן מנחה לה דרום־אפריקה להתכונן לסכנות הצפויות לה בטווח ארוך יותר והיא כעתעת כמה נמלים צבאיים חדשים, נוסף על נמל סימונסטאון, שהיה עד כה הנמל הרציני היחיד שלה (לפני ימים אחדים נמסר בפריטוריה, כי גם נמל סימונסטאון יורחב במדה ניכרת, ונראה כי לא לשימוש דראי"ש בלבד). הצבא הדרום־אפריקאי בנוי לפי שטה על גרעין כמוכצם של צבא קבע, על שירות חובה של שנה, שעד לפני זמן קצר רבו בו הפטורים ועתה הם מצמצמים והולכים, ועל שירות מילואים המסתיים — במושגים שלנו — בגיל צעיר. עתה מתחילים לגייס בהתנדבות גם לא־לבנים ליחידות צבאיות, דבר שעד כה היה בבחינת „טאבו" מוחלט. שהרי אחד היסודות הראשונים שהונחו מתחת למדיניות ה„אפרטהייד" עם עליית המפלגה הלאומית לשלטון ב־1948, היה השיכת הצבא ללבן בלבד. גם זה אחד מאותות השינוי שבנסיבות ולחץ ההכן כופים על דרום־אפריקה.

כפי שנוהגת כל מדינה מערבית בסיטואציה מדינית מסובכת בכל אזור אחר בעולם, עוקבת גם דרום־אפריקה אחר מדיניותה של ארצות־הברית כלפיה. מדיניות זו עברה תהפוכות ותנודות לרוב. בתקופת קנדי התחיל יחסה של ארה"ב לדרום־אפריקה נוכח בשיטה של ואשינגטון לרכוש את תמיכת אפריקה המשתחררת. באותה תקופה הוטל האמברגו על משלוחי נשק לדרום־אפריקה (כפי שנוכחתי אין לארץ זו כל בעיות בהשגת הנשק הדרוש לה, בראש ובראשונה מצרפת). השינוי העיקרי בהדרגיות זו חל בתקופת ניקסון־קיסינג'ר, כתגבורת ההכרה בחשיבות האסטראטגית של דרך הכף ושל האוקיאנוס ההודי, לארצות המערב.

לדברי הדרום־אפריקאים הוכן בשביל קיסינג'ר, לפני שנתמנה לשר החוץ, מחקר מקיף ובו חמש אופציות לגבי המדיניות הדרום־אפריקאית של ארה"ב: האחת, הידוק יחסים מבלי להתחשב בעמדות מדינות אפריקה; השניה, תמיכה בדרום־אפריקה, תוך לחץ ידידותי לשינוי במדיניותה הפנימית ונהוג הגברת הסיוע הכלכלי למדינות אפריקה, במגמה להביא להידברות בין הלבנים לשחורים באפריקה; השלישית, תמיכה מינימאלית בדרום־אפריקה, רק בנושאים אסטראטגיים חיוניים למערב, תוך סיוע למדינות אפריקה וקיום קשרים עם ארגוני השחרור האפריקאיים; אופציה רביעית, ניתוק כל קשר עם דרום־אפריקה וסיוע למתנגדיה; החמישית, ניתוק הקשרים עם דרום־אפריקה תוך הסתלקות מהאיזור ואי־מתן סיוע לארגונים השחורים נגד הלבנים.

הויכוח הריאלי בממשל האמריקאי היה בין האופציה השניה והשלישית. כשקיסינג'ר וניקסון הכריעו לטובת השניה, שפירושה הקלת הלחץ המערבי על דרום־אפריקה, ובגידה מוכרת אף על רודזיה. עם זאת חוששים בדרום־אפריקה מפני שובם של הדמוקרטים לבית הלבן ב־1976. כי אז עלול הקו כלפיהם להיות נוקשה יותר, בנוסח האופציה השלישית. משום כך גוברת ההכרה בחוגי הממשלה בפריטוריה ובפארלאמנט בקייפטאון, כי השנתיים הקרובות יהיו שנתיים מכריעות בתולדותיה של דרום־אפריקה. לדעתם, תוכל ארצם בזמן הזה לשנות את כיוון מדיניותה ולהיחלץ, לפחות חלקית, מן הבידוד המדיני שבא עליה בהדרגה בעשרים־ושש השנים האחרונות, בייחוד מאז זכו מדינות היבשת האפריקאית בעצמאותן.

ההערכה היא, כי המיפוי בתחום הבין־לאומי חייב לבוא במספר מישורים: האחד, הפעלת לחץ על רודזיה להגיע להסדר פשרה חוקית עם בריטניה ועם האפריקאים. ראש ממשלת בריטניה הרולד וילסון טען בעת מערכת הבחירות שלו, כי דרום־אפריקה כבר פועלת בכיוון זה. ראש ממשלת הרפובליקה הדרום־אפריקאית ג'ון פורסטר הכחיש זאת, אם כי בלשון רפה. ברור שהפתרון לשאלת רודזיה הוא בידי דרום־אפריקה, כי בלי סיועה ספק אם תוכל רודזיה להתקיים. המישור השני, הוא שאלת דרום־מערב אפריקה, המושבה הגרמנית לשעבר, שנמסרה על־ידי חבר הלאומים לנאמנות דרום־אפריקה והיא מסרבת להחזירה לאו"ם. גם בנושא זה מגלה ממשלת פריטוריה גמישות רבה, וכבר הודיעה על נכונותה לכינוס ועידה של כל הגורמים הקשורים בענין. אל אלה נוספה באחרונה הצהרת הכוונות הטובות כלפי מדינות אפריקה, שהשמיע ג'ון פורסטר, והתגובה המהוגנת מצד נשיא זאמביה.

כל אלה קשורים גם בשינויים במדיניות־הפנים (בביטול חוקי האפליה הגזעית). אך אם על יחסיה לצפות שינויים במדיניות־החוץ, קשה הדבר בתחום הפנימי. שכן ניצבת הממשלה בפני אופוזיציה חזקה במפלגתה. אופוזיציה שנוכבים עמה גורמים הרגיעים, כי „העולם כולו נגדנו" וכי כל מדינת אפריקה השחורות רוצה אך ורק דבר אחד: לגרש את האדם הלבן מהיבשה. על המאבקים הפוליטיים הפנימיים בדרום־אפריקה — ברשימות הבאות.

אוהבת ילדים?
בואי לעזור פעם בשבוע בשעות הבוקר בגן ילדים.

פני ללשכות המתנדבים:

* ירושלים:
„מרכזון לעזרה" רח' אלקלעי 9 טל. 33718 בימים א'–ה' בין השעות 9–12 לפנה"צ
ביום ב' בין השעות 4–6 אחה"צ בשכונת הלב
רח' גואטמלה, קרית יובל טל. 411850 בימים ב' ו־ה' בין השעות 8.30–10.30 לפנה"צ
* חיפה:
המרכזת לשרותים סוציאליים בית רוטשילד טל. 82749 בימים א'–ה' בין השעות 9–11 לפנה"צ
* הרצליה:
בנין העיריה, רח' בן־גוריון 14 טל. 983998 בימים א'–ה' בין השעות 10–12 לפנה"צ
בימים א' ו־ב' בין השעות 4.30–6.30 אחה"צ
* תל־אביב:
רח' החשמונאים 99, טל. 267193 בימים ב' ו־ה' בין השעות 9–12 לפנה"צ
רח' הנביאים 4 ביום ג' בין השעות 5–7 אחה"צ
* חולון:
בית העיריה, רח' ויצמן, חדר 25 טל. 846131 בימים ב' ו־ה' בין השעות 9–12 לפנה"צ
ביום ד' בין השעות 4–6 אחה"צ
* נתניה:
רח' דיזנגוף 20 טל. 23789 בימים א', ב', ג' ו־ה' בין השעות 10–13 לפנה"צ
ביום ה' בין השעות 4–6 אחה"צ
* רמת־השרון:
בנין בנק דוד אהרם, רח' טרומפלדור טל. 471443 בימים א'–ה' בין השעות 8.30–12.30 לפנה"צ
ביום ב' בין השעות 4–6 אחה"צ
* רחובות:
בית התרבות, רח' הבנים טל. 954307 בימים א', ג', ד' ו־ה' בין השעות 10–12 לפנה"צ

המרכז לשרותי התנדבות
ת. ד. 7053 תל־אביב

לחברי וועדי העובדים -
ביטוח נכות חל על חולים במחלות ממושכות

* חבריכם לעבודה הנעדרים מעבודתם בגלל מחלה במשך תקופה ארוכה ושאינם זכאים לתשלום עבור ימי מחלה מהמעביד מזה שלושה חודשים לפחות —
* עובדים שיצאו לפרישה מוקדמת בגלל מחלתם —

עשויים להיות זכאים לגימלת נכות.

הפנו נא עובדים אלה למוסד לביטוח לאומי כדי שניתן יהיה לבדוק את זכאותם לגימלה.

על העובדים להביא עמם בפנותם למוסד תעודות רפואיות, אישורים מהמעביד וכל מסמך שיכול לסייע באבחנת נכותם.

המוסד לביטוח לאומי

ביתן דימונה בע"מ
מפעלי טבסטיל בית־שאן־נצרת בע"מ

לשרות ונוחיות לקוחותינו הרינו מודיעים כי ביום 10.11.74 בשעה 07.00 יוחלפו מספרי הטלפון של משרדי ההנהלה בהדר־יוסף.

מספר הטלפון החדש

481121

(14 קוים)

שי נאה
ספר מספרית דבר

עזה אחרי רבאט

הממשל הישראלי יושב מן הצד כאשר מתחוללת התגבשות פלשתינאית

מאת דני צדקוני

כמה אישים בעזה רוצים לדבר על מה שקורה ומה שעתיד לקרות באזור בעקבות ועידת רבאט. ועם כמה מהם דיברתי, אך אינני יכול להביא כאן דברים בשם אומרם, מחשש שאחשוף את הדוברים לסאנקציות מצד הפיכלי והתנקשות בחייהם מצד החבלנים, הנקבנים כלפי אלה שאינם מביעים הזדהות מוחלטת אתם.

אין להאשים את ערביי השטחים בגלל פחדם זה. החל מקיץ 1967 מנענו כל יוזמה מקומית (והיו כאלה) להתארגנות פוליטית. בגלל הפוליטיקה של שקט, בטחון ושיפור הערבים המקומיים בעיקר חייהם היומיומיים בלבד, בלי לערב את הפלשתינאים שבשטחים בחיפושי פתרון מכובד לבעיה. אין כיום במרחב שבין רפיח לג'נין אפילו איש אחד המשמיע בלי דעה שתוגבה מאש של אש"ף.

„מה אתה רוצה מבני?" אמר לי איש בעל מעמד בכיר ברצועה. „הרי גם על ישראל יהיה להכיר באש"ף במוקדם או במאוחר, אחרי שהכירו בו כל מדינות ערב, כל ערביי השטחים ו־105 מדינות בעולם". ערבי זה, שאפשר להגדירו כמתון, מצדד בחלוקת ארץ ישראל למדינה ישראלית ומדינה ערבית. „אילו היו מנהיגי ישראל מחפשים פתרון לא שגרתי לסכסוך הם היו מגיעים לפתרון זה", הוא אומר. „יוזמה ישראלית בכיוון הכרה בקיום עצמאי של הפלשתינאים בארץ ישראל תשיג את השאיפות של הערבים מכוונות ההתפשטות של ישראל". לדעתו, התנאי לדו־קיום של שלום יהדות שבשתי המדינות לא תנהג להתערבם על רשותה בדרכים כלכליות, פוליטיות ואחרות. הגבולות ביניהן יהיו אלה של החלוקה ב־1947. אך הגליל יישאר ישראלי והנגב יהיה ערבי, כלומר בצפון כערבה של ארץ־ישראל יהיה יהודי. המדינה הערבית תהיה בדרומה ובמזרחה. הערבי „המתון", שאש"ף היה מאשים אותו בבגידה על הכרתו בזכות קיומה של מדינה יהודית, מעמיד תנאי נוסף לשלום בין שתי המדינות: הפסקת העליה היהודית למדינת ישראל. „עליית מיליוני היהודים לישראל תעורר חשדות שכוונתיה של ישראל הן התפשטות וכיבושים".

התגובות החיצוניות של הרחוב העזתי על החלטות רבאט היו מאופקות, אבל אדם יודע אחד אמר לי: „הפסגה הערבית לא היתה פגישה של מלכים וראשי מדינות. היא ביטאה את רגשות כל הערבים". הוא מציע לישראל לא לבנות את מדיניותה על סדקים בחזית הערבית באחר ש„כל העולם הערבי מאוחד ברצון להילחם למען זכויותיו הריבוניות של העם הפלשתינאי".

תושבי עזה שבמחנות של הפליטה הבין לאוכית בפלסטין. עלהם סמנה כהה בגלל הנפש הערבי הם משיבים: „ואילו היתה עצבת הנפש ביהבה, האם לא הייתם כפעילים בשק זה כדי לפגוע הבה בפלסטין?" המשטה שאש"ף, כארגון מרוד, פעיל לפריצ פוליטי, איננה מתקבלת על דעת הערבים. בעיניהם אש"ף הוא ארגון לגיטימי, והם משווים אותו לארגוני המחתרת העברית. כשמדברים על טרור הם מזכירים את דיר יאסין, קיביה וכפר קאסם.

בשכבות העממיות אין משמעות רבה ליאסר ערפאת. הפסון וציר אמר לי: „אינני רוצה שיאסר ערפאת יגיע הנה, זה יהיה אסון". אתה מכיר את מצבנו, שאיננו מכובד בעיניו, ואת השתייכותו ל„אחים המוסלמים" בעבר. הצעירים רואים בערפאת את מנהיג פלשתין המאבקת לעצמאותה. הצעירים בעיניה צבנו אך רבים אינם רוצים שהוא יהיה שליטה הכל יכול של פלסתין העתידה. הם רוצים בקידום הענין הפלשתינאי ומצפים לנסיגת הישראלים מהשטחים. אך לא היו רוצים באש"ף כשליט בלעדי בכמה בחירה מדינה.

סוחר נוצרי אמר לי: „כי שבהזויה מוחידת רבאט זה אתם. עכשיו תשכנו שאלכם כוכבים להתחייר את מסכחים לערפאת, וכך תישארו כאן עוד כמה שנים. אבל מה יהיה הסוף? הרי הצבאות הערביים יתקיפו אתכם וישמידו את מדינת ישראל". מאחורי דברים אלה מסתתרים הרצון שישראל תישאר בשטחים עוד כמה שנים ותפסיק את הסדר, הבטחת הרווחה הכלכלית כפי שהם עכשיו, והשאיפה להגשמת החלום הערבי לחיסול ישראל. זה ליד זה.

קצין ישראלי אמר לי: „הכול שלנו הוא ספיכותם של הערבים". אינני חושב שהתגבשות על ספר הותם של אחרים היא מדיניות נבונה, ובמגע עם ערבי עזה לא גיליתי את משוכתם. נראה לי שמדיניות בריאה נובעת מתבונה, חזון ונכונות פוליטיות, ולא כיוזיי בה כן הצד. כתבתי לא פעם על ההתגבשות הפלשתינאית בעזה, ועל ישיבתו של הממשל הישראלי „מן הצד" בעניינים פוליטיים. בפיזה רבה כבר איחרנו את הרכבת, אבל אם נמשיך גם עתה לא להשפיע על הלכי הרוח הפוליטיים בשטחים, יתחפו כל הגישביהם בגלל האנשי ישראלי של אש"ף. על אף שגיאות היסוד הפוליטיות של הממשל בשטחים עד עתה, הגיע הזמן לפעול לשכנע הענין הישראלי. זה מחייב התחלות נועזות. ספק רב אם אפשר להשות כיום את הגלגל, כדי שלא ינוע בכשלול אנשי ישראלי כנוהגם.

ככל שמפעל תעשייתי מכובד יותר, מערכת הבטוחים שלו מסובכת יותר. מומחי אחוד חשבו על כל האפשרויות ופיתחו מערכת בטוחים שתענה על כל נזק אפשרי. בטוחים מסובכים מחייבים יותר מאשר כתב פוליסה מודפסת. הם מחייבים מומחים בעלי נסיון שיעצבו מערכת בטוחים שלימה, וזה בדיוק מה שיעשו לענך מומחי אחוד.

הטיפול הבלתי שגרתי של מומחי אחוד מתחיל במחשבה על אופן הבטוח הטוב ביותר וממשיך לאורך כל הדרך עד לישובה המהיר של כל תביעה.

פנה אל מומחי אחוד שהתמחו בבטוחי תעשיות, בטוח הנדסי ותעופתי, בטוח ימי, בטוח יהלומים ובנקאות ובכל ענפי הבטוח.

אחוד סוכנויות בטוח בעמ
אחוד - סוכנות הבטוח הגדולה בישראל

דבר ספורט

חיפה עצרה את הקטר הירושלמי ונשארה בראשות

- בית״ר ת״א – הפועל ת״א 0:1
- מכבי ת״א – באר־שבע 0:1
- הפועל חיפה – בית״ר י״ם 0:1
- הפועל חדרה – מכבי פ״ת 0:3
- הפועל ירושלים – מכבי יפו 2:3
- שמשון תל־אביב – הפועל פ״ת 1:2
- הפועל כפר־סבא – מכבי נתניה 2:2

החדרתי סלו (13) תוקף את שער מכבי פ״ת, מול מגינים בשער ושוער בחוץ

לוונטל סיפק את הקהל החיפאי שנהנה ממשחק צמרת

שער בודד, שהבקיע אלי לויבנר מהפועל חיפה בדקה ה־64 לרשת בית״ר ירושלים, הכריע את התוצאה בידי החיפאים שהשאיר אותם בפסגת הליגה הלאומית.

קהל של יותר מ־10,000 צופים בא לאצטדיון בקרית־חיים כדי לחזות במשחק הצמרת. ואכן הקהל נהנה מדקה לדקה מכדורגל מהדר וטוב.

במחצית הראשונה הופעל לחץ הקבוצות בצורה התקפית ולמרות זאת לא התרחשו כמעט אירועים ליד שני השערים והמשחק התנהל ברובו במרכז השדה.

בדקה ה־14 ניתנה הזדמנות טובה לחיפה כשאלון בעט והכדור קלט. בדקה ה־16 הצלה סאבו כדור שנבין ואבישן הקדים את בנים, אולם גניחתו חלפה ליד השער.

המיפנה הגדול במשחק חל בדקה ה־60 כשהמאמן החיפאי יעקב גרונדמן ביצע שני חילופים בהרכב קבוצתו. הוא הוציא את ליפשיץ ויאנג והכניס את אינבר וילוביץ'. ואכן ,,הכבוצה החיפאית״ החלה לפעול בהלילות, הוא אף להרות התקפה רדפה התקפה.

4 דקות לאחר מכן הובקע שער הנצחון: אלון העלה כדור לויבנר, בלוטי הבקיע בנגיחה לשער של לוונטל.

- הפועל חיפה: בניס — 5; זהר — 6, א. כהן — 6, זולד — 5, אלון — 6; ליפשיץ — 5 (אינבר — 7), אנגלנדר — 6, לוונטל — 7; בנדס — 6, אלון — 6, יאנג — 5 (בלישי — 5).
- בית״ר ירושלים: מזרחי — 6; הבב — 5, הררה — 6, ביאנו — 5, בכור — 5; י. לוי — 6, ניומן — 6, סלמן — 5 (בלטיר — 5); ייצר — 5, אבישן — 6, סאבו — 5 (כיאלי — 5).

לקראת הסיום נכנסו החיפאים להגנה והצליחו לשמור על יתרונם.

שפט שמואל היגר. ר. גוטר

השמשונים תמיד טובים בפ״ת

קבוצת שמשון ת״א זכתה אתמול בשתי נקודות יקרות לאחר נצחון חוץ נאה על הפועל פ״ת בתוצאה 1:2.

במשך 90 דקות התנהל בגשם משחק ער, חריף ורב אירועים לפיכך שהרמה לא היתה גבוהה. עד לשער השויון היתה לשחקני הפועל פ״ת עדיפות קלה שהתבטאה בשער יתרון. לאחר הבקעת שער השויון התאוששו המחות והתקפה ונפתחה התקפה.

לאחר הבקעת השער השני לדקה כשמשון כבר היתרון לרגלי התקופה.

יצויין, כי קבוצת הפועל פ״ת לולא שלושה משחקני הרכב הראשון: קוריצר (פצוע), דוכר והורבן (הרחקה). אך עובדה זו אינה מפחיתה את התוצאה הצודקת. נוסף לכך שיחקו כדורגלני פ״ת החל מהדקה ה־73 ב־10 שחקנים לאחר שבלומנטל הורחק בגלל הצלבת הקהל.

לעומת זאת, ניצלו שחקני שמשון שתי הזדמנויות שניתנו להם בשלב ההגנה של הפועל ולא היו רחוקים מהבקעת שערים נוספים ע״י שני שחקני הקשר הכבשניים דמתי ומנשרי בשלבי הסיום.

בדקה ה־24 פרץ רובינשטיין עם הכדור לתוך רחבת ה־16 השמשונית. דיגבי יצא לחסום את בעיטה הכדור אך הפתח־תקואי לא התבלבל ובעט לכיוון השער. הכדור פגע בשוער והחזר פנימה.

בדקה ה־39 (דקותיים לאחר הרחקת בלומנטל) הגביה שוקיאן כדור לעבר רחבת ה־5 הפתח־תקואית. ויסוקר לא הגיע לכדור, ברצתי השמשוני נגח לעבר ראשו של כאלם ומזרחי החדיר מקרוב פנימה 1:1.

את שער הנצחון לזכות השמשונים הבקיע דמתי בדקה ה־75 בפריצה בחדרת מהכנף הימנית בהוהירו כאחור את הגביה ורוניצ' של ובעבודו פיל ויסוקר בעט היטב פנימה 1:2.

- שמשון ת״א: דיגבי — 6; ח. יעקב — 4, ברצתי — 5, בוס — 5, צליגהרה — 5, י. יפת — 5, שוקיאן — 6, ע. לוי — 4; דמתי — 6, מזרחי — 5 (נעמן — 5), ממנשרי — 6.
- הפועל פ״ת: ויסוקר — 5; א. כאלם — 4, בלומנטל — הורחק, י. אלום — 5, הבית — 4; דזוכל — 5, מרבלטי — 5, דיר — 5; יהודה — 5, כלניקר — 4 (כליפה — 4), רובינשטיין — 5 (טיני — 4), כוזליקובסקי — 6.

שיפוטו של שריר (עבי צהובים לאלום ודיגבי), לקה בסטיות.

5,800 צופים נוהו במשחק.

ה. אשר

נוסובסקי שמט נצחון מכפ״ס

נצחון מובהק נשמט אתמול מרגלי כדורגלני הפועל כפ״ס שש דקות לפני סיום משחקם עם מכבי נתניה. לאחר שהובילו בתוצאה 1:2 שגה שוערה הוותיק נוסובסקי, כשלא ניסה כלל לעצור הדירה כדור עשום שנגנה ממרחק רב ע״י המנתהגוי הנצן.

מהלך המשחק, שהיה בדקות רבות טוב ברמתו, ער ומעניין היה המכפף בראשיתו: נתניה, בראשות של שפיגלר (שחזר להרכב אחרי העדרות), נהגה את המשחק בפתיחה אלא שההזדמנויות שיצרה החמצו. לאחר כרבע שעה התאוששו הכפר־סבאים והשיבו התקפות. ננד והכו בשער יתרון בדקה ה־23.

ברזינסקי הרים כדור קרן ובלום כפר־סבא ,יורם מור, נגה לעבר שער נתניה. הכדור חלף בין רגלי שינפלד וחדר לרשת. 1 — 0 לכפ״ס.

בדקה ה־29 זכתה נתניה בכדור. שפיגלר הגביה למרכז הרחבה ועודד מכבס שהשתלט על הכדור הבקיע מקרוב וקבע 1 — 1. מכאן ועד לסיום המחצית הואט קצב המשחק שהפך שקול והפכפך.

המחצית השניה עמדה בסימן שליטה ברורה של כפ״ס. יצחק שום ואלי פוס הטובים בחוליה הקבוצה ניהלו משחק צמוד טוב ובתוכנן. לאחר סידרה התקפות הצליחה כפ״ס להבקיע בדקה ה־60. ישראל פיגל קלט מסירה מבנימין באלי פוס ובעט לבדו מול שער נתניה בעט בהתקפה. השוער שינפלד הדף ברגליו אך פוגל הצליח להוציא את הכדור מרגלי השוער ולבעוט פנימה 2 — 1.

כאשר נראה היה כי נתניה שנסוגה בהתחה הכניעה, בהליכה עם הפסד בא במהלו האומלל של נוסובסקי והצניק לה נקודה.

- הפועל כפ״ס: נוסובסקי — 4; קריאיה — 5 (אבוטבול), מור — 5, שניידר — 5, איינשטיין — 5; שום — 7, אלבוח — 5, ברזינסקי — 6; פוס — 7, אבינדוהב — 5, פוגל — 5.
- מכבי נתניה: שינפלד — 5; הניג — 6, ש. כהן — 5, ת. בר — 5, ז. כוהמן — 5; ב. מכבס — 5 (עבירה — 5), גזל — 6, שפיגלר — 5; ע. מכבס — 5, לביא — 4, כורמה — 5.

שפט היטב נפתלי איתן לעיני 3,500 צופים בכגרש הפועל בכפ״ס.

י. בר

כמעט שער: חזום עם הכדור על קו השער של בית״ר ת״א, אך השופט קבע, כי הכדור לא חדר

פילוסוף משך עד הסוף

הכל דקות לאחר מכן שכן הכדור ברשת שער הפועל. יצחק אברהם הנמרץ עלה כדור בחצי גובה ל־עבר רוזנר שניצב על קו ה־16. החלוץ ההחזר הקפיץ את הכדור פעם אחת בעקב בצלו ושלח כדור אדיר מכיון לשמאל אל בין הדורי הקורות 1 — 0 לבית״ר.

השער נפל כמגנון על הפועל ת״א והקבוצה נראו באותן דקות מבולבלים. פיגבניים אבגב בעט בעיטת צעבין מכוכבת אולם החזיק פילוסוף בזינוק מרהיב אך ברוב דקות המחצית הראשונה היו אלה כדורגלני בית״ר שלחצו את הגנת הפועל לשערם אולם כשלו בנסיונם לכבוש שערים.

פתיחת המחצית השניה מצאה את שחקני הפועל בהתקפה. בדקה ה־50 שלח לפרדין כדור מדויק ,ביכיה, פילוסוף שעה בהיפעה הכדור שפגע בקורת השער ונהדף לראשו של חזום שנגה שנית לשער בית״ר שפה דרכו לרשת אולם לב שניצב על הקו הדף. סימונו של השופט קליין להמשך המשחק נתן את האות למחאה נוקשה של כדורגלני הפועל שהתקיפום פגעו בשוער פילוסוף (פצעים) ובבלם לב שנאלץ לנטוש את השדה.

אולם גם פציעתם של לב ושל פילוסוף לא נוצלה ע״י חלוצי הפועל שכל ניסיונותיהם לכיבוש שערים נהדפו בהגנה הבית״רית.

לאחר השער מהדורי לוגה ביצלחו אתמול כדורגלני בית״ר ת״א לזכות בשתי נקודות לנ״ה הראשונות מעמדבר ב,,דרבי הזמנית״ על הפועל ת״א בתוצאה 1—0.

הקבוצה הביתרית היתה ראויה אתמול ללא ספק לנצחון היקר. כדורגלניה לא הציגו אמנם כדורגל גדול אולם כל הכדורגלנים פעלו למגרש בתלבושת הכחולה הבקיאות את כמל התנוכיה נתנו את נשמתם. הם להכי לכל אורך 90 הדקות והגעו בגופם בכדורגלני הפועל את הבקעת שערים.

לציון מיוחד בקבוצה הבית״רית זכאי השוער יהודה פילוסוף. שר צר זה שהציל את שערו בהצלות מספר פעמים, נפגע קשה ברגלו אולם למרות פגיעתו המשיך לדדות ברחבת שערו, ולגונן בהצלחה על רשת שערו. כהוכחה בצורה לפני פילוסוף ניצבה ההגנה הבית״רית שיכלה את כל נסיונות הפועל להבקעה. פרל גרשוביץ לב ונבעי חילצו בזה אחר זה כדורים מרגלי ה,,לבנים״ של הפועל ושלחו את הלוציהם להתקפות נגד.

בהולית הקישור הבית״רית היה הבולט הסן, יצחק אברהם שתח הסבר אך נפגע. מהליפו אלמוליגו כילא בהצלחה את מקומו. בחוליה ההוד ניצב הפעם החלוץ הבורח בבגרש משה רוזנר. נוסף לשער הכדרהיב שהבקיע הפיל רוזנר החזיק על הגנת הפועל שנאלצה לפגוע בו כדי למנוע הבקעת שערים נוספים. עזרו לידו אליעזר בוריג שהיה פעיל ומדויק, וקסלר הגמרץ והלוהב.

הפועל ת״א היתה טוב של עבותה, שהקבוצה מרבים לכדרר בקום להפש שתקרהבר הופפי. היהודים שמילאו את הפקידם על הצד הטוב ביותר היו השוער בורוני החזם ופיגבנים בדקות בהם ביחק כדורגל והוא חיפש את רגלי הירים.

הביתי״ריב (צחורו את ש. כהן הבורחוק) פחהו בסערה וכבר בדקה הרביעיה בהן הסן את בורו בבעיטה ארוכה טווה בנהדפה בקיסי רב ע״י שוער הפועל.

- בית״ר ת״א: פילוסוף — 6; פיל — 6, גרשוביץ — 6, לב — 6 (חנוכה), נבעי — 5; הסן — 6, י. אברהם (אלמוליגו — 5), קסלר — 5, בוריג — 6, רוזנר — 7.
- הפועל ת״א: מרינו — 6; עטיה — 5, המהרוביץ — 5, וילצ'נסקי — 4, (אקהרז — 5), שאול הזקאל — 5; פרקש — 5, גולדשטיין — 5, חזום — 6; מרהרזביץ — 5 (לפרדין — 4), פייגנבוים — 6, מינו קריסטולוקי — 5.

שפט אברהם קליין לעיני 7,000 צופים באצטדיון בלומפילד ביפו.

שמואל בל

17,000 ישתתפו בפעילות ספורטיבית באונ' ירושלים

מאת מרדכי בסוק סופר ,,דבר״ בירושלים

בשנת הלימודים תשל״ה צפויה השתתפותם של כ־17,000 איש (סטודנטים, אנשי סגל המורים, העובדים ובני משפחותיהם), בפעילות ספורטיבית השונות שיתקיימו בקמפוס האוניברסיטה העברית.

בבריכת השחיה האולימפית יהיו כ־14,000 מנויים, צופים כ־10,000 משתתפים בספורט החובה בבחינה ו־3000 בספורט הרשות. מערכה הדרכה של היחידה להיכוד גופני ולספורט כוללת כ־350 קבוצות עבודה ובמפעלים אותה כ־30 בורים במסגרות כלאית וכ־40 במסגרות חלקית.

בברכה הספורט נפתחה המעבדה לרפואת ספורט בהנהלתו של ד״ר דינה סמוליאן. עולה חדשה מברה״מ. בעלת נסיון רב בתחום הפיזיולוגיה של המאמץ הגופני. המעבדה פועלת בשיתוף עם המחלקה לפיזיולוגיה בפקולטה לרפואה. בין התפקידים למעבדה: להדרת אנשי האוניברסיטה, שיהיו בפעילויות לדעת מהו כושרם הגופני ומה יש לספר בו. תפקיד שני: מחקר.

בקריה המפקולטה לחקלאות ברחובות נוקם מרכז ספורט הדיה. אולם הספורט עומד להיפתח בקריב. וכן בריכת שחיה.

בבית הספר לרפואה בעין־כרם ייחנכו בקרוב שני מגרשי טניס וכברים בסולם לכדורסל ולכדורעף.

המתאבק זילברמן יתאמן בטהרן

המתאבק ויקטור זילברמן עומד לצאת בעוד כ־10 ימים לטהראן כדי להתאמן במקום לקראת התחרויות ,,גביע השאה האיראני״, שייערכו בתחילת דצמבר.

הכוונה היא לאפשר לזילברמן להתכונן כראוי לתחרות ש. בה יטלו חלק מיטב המתאבקים בעניין חפשי בעולם.

בינתיים החל זילברמן לאמן את נבחרת הפועל לקראת כינוס הפרצל. בסגל — 25 מתאבקים.

טבלת הליגה הלאומית

הקבוצה	מש.	נצ.	תיקו	הפס.	שערי	נק'
1. הפועל חיפה	6	4	2	—	2—12	10
2. הפועל כפר־סבא	6	4	1	1	7—10	9
3. שמשון תל־אביב	6	3	2	1	3—8	8
4. הפועל ירושלים	6	3	1	2	5—8	7
5. הפועל פתח־תקוה	6	3	1	2	7—9	7
—. הפועל באר־שבע	6	3	1	2	2—4	7
7. מכבי תל־אביב	6	3	1	2	5—6	7
—. בית״ר ירושלים	6	3	1	2	4—5	7
9. מכבי יפו	6	2	2	2	7—8	6
—. הפועל חדרה	6	2	2	2	6—7	6
11. מכבי נתניה	6	2	2	2	9—8	6
12. הכח מכבי רמת־גן	5	1	3	1	6—4	5
13. בני־יהודה	5	—	3	2	6—2	3
14. מכבי פתח־תקוה	6	1	1	4	11—3	3
15. בית״ר תל־אביב	6	1	—	5	9—2	2
16. הפועל תל־אביב	6	—	1	5	8—2	1

הניחוש הנכון

1. הפועל חיפה — בית״ר י״ם 1
2. הפועל כפ״ס — מכבי נתניה X
3. בני־יהודה—הכח מכבי ר״ג —
4. בית״ר ת״א — הפועל ת״א 1
5. מכבי פ״ת — הפועל חדרה 2
6. הפועל י״ם — מכבי יפו 1
7. הפועל ב״ש — מכבי ת״א 2
8. הפועל פ״ת — שמשון ת״א 2
9. הפ' נחליאל — מכ' הרצליה X
10. בית״ר נתניה — הפועל עכו 2
11. הפ' אשדוד — בית״ר רמלה 1
12. הפ' ראשל״צ — [illegible] X
13. הפועל רמלה — הפועל [illegible] X

משחקי השבת הבאה
- מכבי נתניה — הפועל חיפה
- בית״ר ירושלים — בני־יהודה
- מכבי פ״ת — הפועל פ״ת
- מכבי יפו — באר־שבע
- הפועל חדרה — מכבי ת״א
- שמשון ת״א — הפועל ת״א
- הכח ר״ג — הפועל כפ״ס
- בית״ר ת״א — הפועל י״ם

המשטרה סירבה לשמור במשחק בני־יהודה ונאלצה לפזור הפגנה

מאת ש. כפיר

שמונה שנים היתה הנשבר שכונת־התקווה ליום כה השוב לקבוצתם, בני־יהודה, לשחק במגרשה הביתי, אך יום הגג לא יהולה, הפך להפגנה סוערת של אוהדים.

הנהלת בני־יהודה ביקשה לקיים את משחק הליגה נגד הכח ר״ג במגרש המשופץ (בהשקעה גדולה) בשכונת־התקווה, אך המשטרה התנגדה לכך מטעמי בטיחות. לפיכך הוזמנו סדרני ההתאחדות. אבל ביחד עם סדרני האגודה, שכרו על סדר מופתי במגרש.

2,000 איש בלבד נכחו ביציעים כה הפגנה סוערת של אוהדי בני־יהודה בשכונה, שאילצה את המשטרה להפעיל כוחות מתוגברים כדי להשיב את הסדר על כנו.

במגרש השמר — שהות מקצין ומ״תק — הפקעו 18 שוטרים כדי שבשה בשקום.

ההנהלה הסדרנים עמו במיטב יכולתם, כדי שהכל יתנהל כשורה. אולם השופט בשה אשכנזי סירב לקיים את המשחק.

הדהה זו, בלי ספק, ההחלטה של־נתקבלה עוד לפני שאשכנזי נכנס להתחיל המגרש. ייכן היא ההחה כי הסדר במגרש הוא ללא הופי, אך לא יוכל לקיים את המשחק ללא נוכחות שוטרים. בסיווגות המשכונית של כנהלי בני־יהודה לא עלו יפות ואשכנזי ירד לחדר הלבשה.

למגרש הגיע ראש עיריית ת״א, שלמה להט, אשר עבר בקרוב אחר התהרגשויות. להט סייר במגרש וניסה להרגיע את האוהדים שבביהו. בתום הסייר אבר כי יעבוד עם מפקד המשטרה ומנהלים כדי למגרש כדי לבדוק את טענות המשטרה ולתקן את הדרוש כדי שהמשחק יתקיים עוד השבוע בשכונה.

דבריו של להט לא שיכנעו את אוהדי הקבוצה, שיצאו בהפגנה ספונטנית לרחובה השכונה. תוך זמן קצר נהסמו הכבישים בשכונה והתבערה ברחוב הראשי פסקה כליל. בשעה 4 אחה״צ לערך עברה בקרוב מכונית משטרה. היציון שישב בה יצא מהמכונית. לאחר שלא יכול היה להמשיך בנסיעה, והחריף עין הפגנה הכפגינים והמירהו.

כוחות מתוגברים של המשטרה ומשמר־הגבול, מצוידים בחסדות, אלות ובגינים, הגיעו למקום ועזרו להם להרגיע את הרוחות.

מלך השערים

1.	בנדס (הפועל חיפה)	5
2.	דמתי (שמשון ת״א)	4
3.	אביסן (בית״ר ירושלים)	3
—.	אונגה (מכבי יפו)	3
—.	כרילי (הפועל ירושלים)	3
—.	פיגל (הפועל כפ״ס)	3

תורג'מן הכריע בדקה ה־86

בתום תשעים דקות של משחק כדורגל טוב, מהנה, שופע רב אירועים ושערים ,בהרה׳ קבוצת הפועל ירושלים על מכבי יפו 3:2.

5000 הצופים הזו בשתי קבוצות, שעוקו בכעורכים פתוחים והתבססו על משחק תוקפני. הירושלמים, במשחק טכני המבוסס על מסירות קצרות, החזיקו בכדור יותר מיריביהם, אולם היפואים עברו בשתיים־שלוש מסירות מהגנה להתקפה, שהיתה מסוכנת. עם קצת יותר מזל, היתה הקבוצה מיפו חוזרת לביתה עם נצחון הוגן נאה.

הגנת ירושלים לא היתה בגירסה, אם כי בדרך כלל עשתה את המוטל עליה. בתחלית הקיסור הוכיח תאו״שבע כי הוא מתחיל להתאר לכושרו, בצד סבראפי.

בדקה ה־72 הבקיע גראשי בבירה לקל־דימוני שבעט ישר לשער המגן של מיכאלי. בדקה ה־86 הוכרע המשחק: קל־דימוני פרק בצד שבאל ומסר לגראשי. האחרון הנהה בצם ומסר לתורג'מן.

הקיבוצי הוריד בעט את הכדור החוץ בכבה להיות ההגנה היפואית לקורה הבמאלית לרשת: 3:2 לירושלים.

המגרש נערך במגרש הפועל ירושלים.

- הפועל ירושלים: הנבל — 4; זהר — 5 (הסוק — 5), אחלאי — 6, עתמן — 5, מרוליס — 5, האישמע — 6, בראשי — 6, א. לוי — 5, בוזאלי — 5, קל־דימוני — 6, תורג'מן — 6.
- מכבי יפו: מיכאלי — 4; סדריגה — 6, זולברשטיין — 5, א. לוי — 6, מלול 5, אלעזר — 5, בודרוגי — 5, מ. חיים — 6, זכר — 5, אונגה — 6, ארזאמי — 6.

בהיה חלש במחצית הראשונה, התשפר ללא הכר לאחר ההפסקה.

שחקני ההגנה של יפו בראשותם של אלברט לוי וסדריגה, הציגו משחק יעיל וטוב. בקישור הישיב ליהק אלעזר התתיק ומרדכי חיים הצעיר. ההתקפה התבססה על פריצות מהפגה של אונגה וארזאמי.

בדרימוני, שהיה הפעם פעלתן, חלף בדקה העשירית על פני שלדכה שחקנים יפואים והבקיע. הדשופט סוליגנר הורה על בעיטת 16 מ'. מיכאלי סידר את חומת ההגנה בצד שמאל, כשהוא עצמו ניצב בצד הימני של השער. כרילי בעט כדור חלש אך מחושב לפינת השער השמאלית ו־1:0 לירושלים. היה זה שערו השלישי העונה של יצחק כרילי, מגן הפועל ירושלים, מבעיטות עונשין מ־16 מ'.

בדקה ה־20 הצלה ארזאמי קרן מבצאל. הגנת הפועל ירושלים הוסטר תובל קפאו על מקומם, ואונגה, ניצב במקום, ובנגיחות ראש חזקה קבע 1:1.

בדקה ה־58 ניצל המגן האחרוני של יפו, יוסף סדריגה, שגיאה הבורה של מרילי, שלא שפי עליו, כדי לבעוט למרכז השער בצל ידידו של תובל ו־1:2 ליפו. לא חלפו אלא ארבע דקות ו־2:2. בראשי הרים קרן מימין ויעקב בזולג בן ה־17, הבכור בשחקניב שהצטרפו ברחבה, נגה בי עוצבה לרשת.

מור מכפ״ס נוגח את הכדור לרשת מכבי נתניה

משחקי אליפות אירופה לנוער בג'ודו יפתחו ביום ה' השבוע. לקראת האליפות הגיע הצעיר האיטלקי מריו רה־מנילי (מימין) והוא מתאמן במכון וינגייט

סלימן חרץ גורל המשחק

שלוש עשרה דקות של הפועל באר־שבע היו שתי קרנות בלבד לזכות מכבי ת״א, משקפות היטב באיזו רמה התנהלו רוב אירועי המשחק. אף על פי כן חרץ את גורל המשחק אורי סלימן בבעיטה מתוקה במחצית הראשונה.

קבוצת הפועל באר־שבע הפגינה משחק צירופים נאה עד סמוך לשער היריב אך שם לא השכילו חלוצי הקבוצה למצוא את הדרך לרשתו של אלון הצעיר.

ב־20 הדקות הראשונות עמדו בומת ואפרים צבי בעמדות כובות להבקעה, אך תמיד ידע שוער הכבבים לצמוד מולם, להדוף, לקלוט ולזכות בתשואות מצד הקהל.

לא יהיה זה נדוק לומר ששוער זה בלבד כבש את נצחון המארחים. הכן את הכימה לכך ידי להפס בחולית הקישור של באר־שבע: רפי אליהו נעמר היטב ע״י ירון עזו, שלא היסס לשחק בנוקשות, כאשר רפי אליהו חלף על פניו. כימון לא התאלם עליו בחוליה זו ולמפעשה רק עיפר הדהוק הגליה במסירותיה הארוכות המדויקות להגיע את הלוצי קבוצתו.

כדורגלני מכבי ת״א היו הכדורים עד לדקה ה־20. הם הוקשו לקיים משחק באורגן ולא הצליחו באף אחד ממבצעיהם. בדקה ה־20 העביקה יהב הגנה הפועל באר־שבע את ההזדמנות אצר לה ציפי. גרניר בעט בעיטה עזה ממרחק, מוסקוביץ נכשל בהדיפת הכדור ואורי סלימן ניצל את הקפאון בהגנת באר־שבע וקרוב בעט במדויק לפינה היבית 1 — 0 למכבי ת״א.

לאחר הבקעה השער החלו ה־אורחים ל,,שחק על זמן״, ללא

- מכבי ת״א: אלון — 7; ליפר — 5, קרקו — 6, רוזן — 6, בלו — 6; י. גרניר — 5 (יעקב גרניר — 5), עזו — 5, זכאי — 5; פלבר — 6, בוכניר — 5 (לוי — 5), סלימן — 5.
- הפועל באר־שבע: מוסקוביץ — 5; בוימן — 6, ברדוגו — 6, ברויזר — 6, י. כהן — 5; ביומן — 5 (פולבריאן — 5), עיפר — 6, ר. אליהו — 5; צבי — 5, בורר — 5, נומה — 6.

הגובה בצד השופט שוהבני. שופט זה התעלם גם מהעבירות הרבות שנעשו על נומה ואפרים צבי.

שפט שוהבני לעיני 7,000 צופים בבאר־שבע.

א. בירור

חדרה ניצלה חולשת יריבתה

קבוצת הפועל חדרה השכילה אתמול לנצל את חולשת קבוצת מכבי פ״ת ולנצחה בשיעור 3:0.

פירב המתבאות מגיעות לשחקני חדרה, שהפגינו משחק משובח, במיוחד במחצית הראשונה. הם שלטו בגבים במרכז השדה. היו ראשונים בכל קרבות המגע והחזיקו בכדור זמן רב יותר מיריביהם.

סלו וארגז במרכז השדה שלחו שוב ושוב את חלוציהם להתקפה על שער פ״ת, ואמנם בדקה ה־12 תורגם יתרונם לשפה שערים: סלו קלט כדור במרכז השדה, מסר במדויק ליפקובובסקי — שניצב חופשי בפינת ה־16. החדרתי עצר את הכדור בחזו ובעט לרשת — 0:1 להדרה.

הלפו שתי דקות בלבד ויעקובובסקי הכביר לארגה, שניצב בעמדה נוחה. והאחרון בבעיטה שטוחה הבגיע בשנית את קלץ. 5 דקות לפני ההפסקה נקבעה התוצאה הסופית: שפיר קלט כדור בעט לעבר השער. שוורץ בעט לגופו של קלץ והכדור נהדף לרגלי יעקובובסקי, שדחקו לרשת — 0:3.

עם פתיחת המחצית השניה התארשעו שחקני פ״ת והתקפו את שער חדרה. אולם יום טוב של אורבך, שוער חדרה, לא הותיר להם כל סיכוי.

בדקה ה־50 איגרף אורבך נגיחה של רוזמכל לקרן. שתי דקות לאחר מכן ניצב דרוקר במצב נוח, אולם פלד הפריע לו לקלוט את הכדור. בדקה ה־60 בעט ארגז

- הפועל חדרה: אורבך — 6; בוזילי — 6, פל — 6, מיימון — 6, אילזי — 7, שפירא — 6, סלו — 7, ארגז — 7, שוורץ — 5 (טלולם), שרעבי — 5 (נובם — 5), יעקובובסקי — 7.
- מכבי פ״ת: קלץ — 5; הדזבל — 6, אפשטיים — 5, דרוקר — 6, בוזאה — 4, ז. זלצר — 6, י. זלצר — 7, סויזה — 5 (מקמל — 6), פלד — 4, [illegible] — 4, היבנ — 5.

לפינה היכניה הגבוהה וקיל בדיוק נאה הרחיק לקרן.

שיפוטו של איזה ברוסט היה טוב. 4,000 צופים חזו במשחק, שנערך ב,,בלומפילד״.

ב. יהב

מעופפות ולדנה הכניעו את הפועל העוגן 1:3

נשות ולדנה פירנצה גברו אמש בקיבוץ העוגן על נשות הפועל העוגן 1:3 במסגרת משחקי גביע אירופה לאלופות.

הישראליות ניצחו במערכה הראשונה 9:15, אולם האיטלקיות התאוששו וניצחו אחריכן 3:15, 6:15 ו־11:15.

הכוכבת אצל ולדנה היתה ה,,קטנה״ יולי קאמילה, שלה 122 הופעות בנבחרת האיטלקית בכדורעף בלבד, מירב ששיבה.

שפטו התחדי דינר אורהון והישראלי גבי קנאוס.

הטכ׳ אמן הלאשל

הפועל נתניה – מכבי חיפה 2:2
הפועל בת־ים – מכבי שעריים 0:3

מאת ברוך רונן

קבוצות הפועל בת-ים והפועל עכו יצרו לעצמן מוקדמות בראשות טבלות שני המחוזות.

בת-ים, שהביסה את מכבי שעריים 0:3 ניצלה את תוצאות התיקו שבין מרמורק וחולון (1:1) ובין ראשל"צ ורמת-עמידר (0:0). והגדילה את הפער בפיסגה לשתי נקודות.

עכו ניצחה במשחק חוץ את בית"ר נתניה 1:3 ורכשה פער בן נקודה בזכות התיקו של שלוש יריבותיה (מכבי חיפה, בני-נצרת וטבריה). הפועל ר"ג עלתה למקום השני לאחר נצחון 1:4 על קרית-אתא.

מכבי חיפה טרם חזרה לעצמה. אתמול היא כמעט הפסידה להפועל נתניה (2:2) כשאדלר השווה בדקה ה-90!! לא שפר גם גורלה של בית"ר יפו שנחלה הפסד שני ברציפות.

המחזור השישי היה מצויין ורהוט. לא פחות משבעה שחקנים הורחקו מן המגרשים הסוערים בשני המחוזות.

מחוז הצפון

בנתניה: הפועל עכו — בית"ר נתניה 1:3. הבית"רי ארביב הבקיע שער ראשון בדקה ה-10, אולם הצפונאי אלברט אוחיון השווה כחלוף דקה. בהמשך היתה שליטת עכו ללא עוררין והיא הניבה שני שערים נוספים מרגלי שלום אטיאס (45) ונביל (75). שפט ניב, 3000 צופים.

בנתניה: הפועל נתניה — מכבי חיפה 2:2. החיפאי כהן אדלר הכניע את שוער נתניה כבר בדקה השלישית. אולם הנתניינים לא התרגשו מכך והגיבו בצמד מרגלי בליברג (30, 39). בהמשך לחצו החיפאים במטרה להשוות והדבר עלה בידיהם רק בדקת הסיום (אדלר). שפט עזרא, 2500 צופים.

בגבעתיים: הפועל רמת-גן — הפועל קרית אתא 1:4. האורח דמארי הפתיע בשער יתרון בדקה ה-14, אולם לפיכבסקי השווה כעבור 6 דקות. לאחר ההפסקה תקפו הרמת-גנים והבקיעו שלושה שערים נוספים מרגלי חייק (52 — 11 מ' ו-60) וקופמן (69). שפט סלומונוביץ, 2000 צופים.

בחדרה: הפועל נחליאל — מכבי הרצליה 0:0. 300 צופים בלבד חזו במשחק משעמם. התוצאה משקפת את הרמה והאירועים בשדה. שפט גולדריך.

בנהריה: הפועל נהריה — הפועל קרית-הכרמל 0:0. 1000 הצופים נהגו במשחק דו-זאב, בו גילו הקלקטים אולת רגל. שפט בצמן.

בטבריה: הפועל טבריה — הפועל צפת 0:0. חלוצי טבריה תקפו שוב ושוב את שער צפת, אך לא הצליחו להבקיע. שפט יסטוון, 1500 צופים.

בהרצליה: הפועל הרצליה — בני-נצרת 1:1. קרים הבקיע שער יתרון בדקה ה-30, אולם גיציאגי השווה (63). בהלך המשחק הרחיק השופט גאון את ליגדר יבנ"ה. 1500 צופים חזו במשחק.

בחדרה: מכבי חדרה — הפועל קרית-שמונה 1:4. יום מוצלח של בני רובינשטיין הקנה לחדרה שתי נקודות חשובות. רובינשטיין הבקיע שלושער (50, 57, 87) וכבב הוסיף שער (73). לאורחים: עמית (67). שפט האנה. 500 צופים.

מחוז הדרום

ברמלה: הפועל רמלה — הפועל לוד 1:1. שתי היריבות המושבעות ניהלו מאבק חריף ורב-עוצמה. הרמלאי חנן לוי קבע 0:1 בדקה ה-44, אולם סרוסי השווה (80). שפט צפניה. כ-3000 צופים.

בבאר-יעקב: הפועל באר-יעקב — הפועל דימונה 0:1. שער של לוריאן בדקה ה-30 חרץ את גורלו של המשחק הנוקשה, בו הורחק ברעיון המקומי גורן. שפט ר. אריה. 500 צופים.

ברמת-עמידר: הפועל יהוד — בית"ר יפו 0:1. מיכאל יוחה הבקיע את שער הנצחון כבר בדקה השניה. יפו עמדה בהמשך בלחץ של יהוד ולא כרעה תחתיו. שפט שרם, 1000 צופים.

באשדוד: הפועל אשדוד — בית"ר רמלה 0:1. פרץ הבקיע את השער היחיד בדקה ה-ח. הרמלאים לא הצליחו עם כך חלוצם מירסוולי כשמצא עצמו מורחק מחוץ לשדה. שפט ש. כהן, 1500 צופים.

בראשל"צ: הפועל ראשון לציון — מכבי רמת-עמידר 0:0. משחק מתוח וחריף. 3 דקות לפני הסיום הורחק האורח שרעבי. שפט פירו, 2000 צופים.

ברחובות: הפועל מרמורק — הפועל חולון 1:1. 2000 צופים חזו בשערו של החולוני אבריליו בדקה ה-12. מרמורק השווה בדקה ה-39 כשחייקה השווה. שפט בן־יצחק.

בבת-ים: הפועל בת-ים — מכבי שעריים 0:3. בת-ים הוכיחה כי הצלחתה הזמנה איננה מקרית. תוך גילוי עליונות ברוב השלבים היא הבקיעה את שערי יריבתה ע"י מכסה סלים (57, 79) ויעקב לוי (44). בדקה ה-65 הורחק איתן מדמוני משעריים. שפט אלמגור, 1500 צופים.

בבית-שמש: הפועל בית-שמש — נס-ציונה 3:2. נס-ציונה הוליכה פעמיים (אידיס — 8, 11 מ' ; שטיפטר — 31), אולם המקומיים השוו (אברמוב — 29, 42). את שער הנצחון הבקיע דמארי (69). שפט סלובה, 2500 צופים.

טבלאות ליגות א'

צפון

1.	הפועל עכו	6	3-12	9
2.	הפועל ר"ג	6	5-15	8
3.	בני-נצרת	6	5-12	8
4.	מכבי חיפה	6	3-6	8
—.	הפועל טבריה	6	5-8	8
6.	קרית-הכרמל	6	5-5	7
7.	הפועל נחליאל	6	5-5	6
—.	הפועל נתניה	6	9-9	6
9.	מכבי הרצליה	6	6-10	6
10.	הפועל הרצליה	6	4-5	5
—.	מכבי חדרה	6	11-12	5
12.	הפועל צפת	6	4-10	5
13.	בית"ר נתניה	6	7-7	4
14.	הפועל נהריה	6	2-5	4
15.	קרית-אתא	6	4-12	4
16.	קרית-שמונה	6	4-13	3

דרום

1.	הפועל בת-ים	6	3-11	10
2.	הפועל מרמורק	6	5-11	8
—.	ראשון-לציון	6	6-12	8
4.	הפועל חולון	6	5-7	8
5.	בית-שמש	6	8-14	7
6.	רמת-עמידר	6	5-10	7
7.	הפועל יהוד	6	5-7	7
8.	הפועל רמלה	6	7-7	7
9.	באר-יעקב	6	8-9	6
10.	מכבי שעריים	6	8-10	6
11.	הפועל דימונה	6	4-5	5
—.	הפועל לוד	6	9-10	5
13.	בית"ר רמלה	6	3-6	4
14.	הפועל אשדוד	6	7-12	4
15.	נס-ציונה	6	6-12	4
16.	בית"ר יפו	6	3-19	0

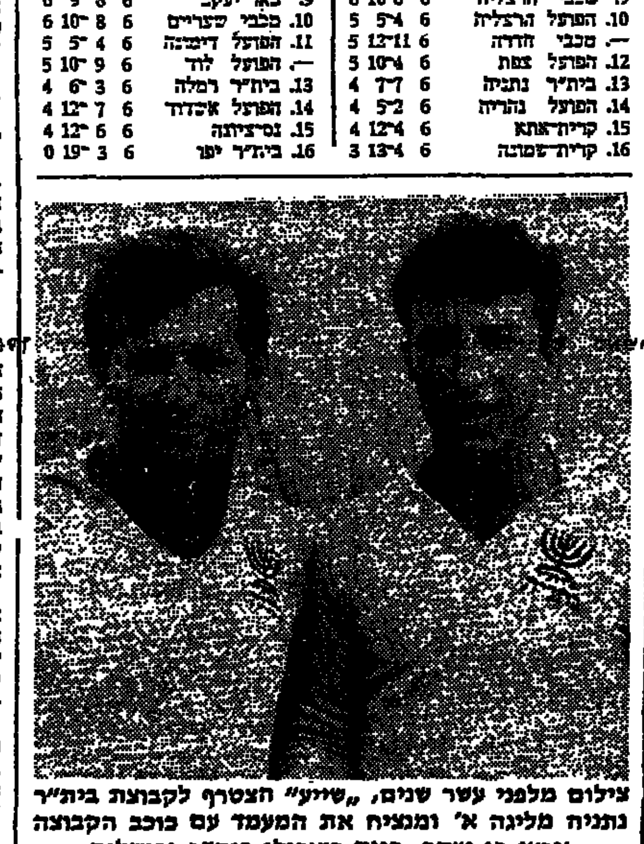

צילום מלפני עשר שנים, „שייע" הצטרף לקבוצת בית"ר נתניה מליגה א' ומגניח את המעמד עם כוכב הקבוצה ארצי בן-יעקב, כיום כדורגלן בית"ר ירושלים

ליגת ב'

צפון א': הפועל קרית-חיים — בית"ר טבריה 1:2; הפועל תל-חנן — הפועל כביל כרום 0:3; מכבי טבריה — מכבי אחי — בני-נצרת 0:0; הפועל מגדל-העמק — הפועל קרית-טבעון 3:5; מכבי חצור — הפועל בית-שאן 1:3; הפועל אפיקים — בית"ר נהריה 1:3.

צפון ב': מכבי זכרון-יעקב — הפועל רעננה 1:2; הפועל כפר-יונה — הפועל גבעת-אולגה 0:3; מכבי קרית-ביאליק — הפועל בית-אליעזר 0:1; הפועל קרית-ים — הפועל בנימינה 2:4; מכבי פרדס-חנה — הפועל עפולה 1:1; בית"ר בנימינה — הפועל טייבה 0:2; הפועל בגבעת-חיים — בית"ר דב, נתניה 0:3.

דרום א': מכבי חולון — הפועל „צליחי" כפ"ס 0:4; בית"ר לוד — הפועל גבעתיים 0:1; הפועל כפר-קאסם — הפועל אור-יהודה 1:2; מכבי תקוה — בית"ר הרצליה 3:4; הפועל כפר-שלם — הפועל צפון 1:2; הפועל ראש-העין — בית"ר חולון 2:3; הפועל קרית-אונו — בית"ר ר"ג 0:3; מכבי יהוד — בית"ר בת-ים 1:2.

דרום ב': מכבי יבנה — מכבי רמלה 0:2; הפועל אופקים — הפועל קרית-גת 1:1; מכבי באר-שבע — הפועל מרחבים 1:3; הפועל אשקלון — הפועל ליכוד המזרח 2:0; הפועל אילת — בית"ר אשדוד 1:2; מכבי קרית-גת — הפועל ירוחם 0:1; בית"ר אשקלון — הפועל קרית-מלאכי 1:2.

בליגות לנוער

צפון: הפועל קרית-אתא — מכבי חיפה 0:1; הפועל קרית-חיים — מכבי צור-שלום 2:3; הפועל כפר-קרע — הפועל נהריה 0:2; הפועל בני-נצרת — הפועל טבריה 0:1; הפועל עכו — הפועל מגדל העמק 0:3.

שרון: הפועל פ"ת — הפועל הרצליה 1:1; הפועל ר"ג — הפועל בגבעת-חיים 1:3; הפועל חדרה — מגדנ"ע צהר 1:1; מכבי נתניה — הפועל נחליאל 0:5; בית"ר „דב" — הפועל כפ"ס 1:2; בית"ר נתניה — הפועל רעננה 1:2.

מרכז: הפועל ת"א — בית"ר ת"א 0:0; הכח ר"ג — מכבי ת"א 0:0; אור-יהודה — הפועל חולון 2:3; שמשון ת"א — מכבי רמת-עמידר 1:3; גדנ"ע — הפועל קרית-אונו 0:3; בני יהודה — הפועל ראשל"צ 0:4; מכבי יפו — נס-ציונה 0:4.

דרום: הפועל אשקלון — בית"ר ירושלים 0:0; הפועל ירושלים — נוה דוד רמלה 0:1; הפועל באר-שבע — הפועל מרמורק 0:5; הפועל אשדוד — מכבי באר-שבע 0:5; בית"ר רמלה — מכבי שעריים 1:2; הפועל לוד — מכבי אשקלון 0:2.

עפולה ניצחה הפועל ת"א 68:72
והפכה גבורת המחזור בכדורסל

מאת יעקב פתאל

גבורת המחזור הז' בליגה הלאומית בכדורסל היתה קבוצת הפועל עפולה שגברה על קבוצת הפועל ת"א בתוצאה 68:72 (36:29).

במשחקי המחזור השביעי היו בקטעים יתרונות לאורך כל השבוע. במוצאי שבת שעברה אירחה קבוצת הפועל גבת/יגור וניצחה את קבוצת אליצור ת"א (57:78) במשחק שפתח את המחזור. ביום א' התארחה קבוצת מכבי ר"ג בירושלים וניצחה את בית"ר המקומי (78:84). ביום ב' אירחה קבוצת מכבי ת"א בהיכל הספורט ביד אליהו את קבוצת הפועל ירושלים וניצחה 80:91.

יתר ארבעת משחקי המחזור נערכו בליל שבת וכאמור את הפתעת המחזור הולידה קבוצת הפועל עפולה שגברה על הפועל ת"א. קבוצת הפועל רמת-גן ניצחה את הפועל חיפה 64:77 (34:34) ועלתה למקום השני כשיש לה ולמכבי ת"א משחק יותר.

נצחון חשוב השיגה קבוצת מכבי חיפה שגברה על הפועל קרית-חיים 77:87 (37:48). במשחק השביעי של המחזור ניצחה קבוצת הפועל גיב/נען את הפועל כגידו — 88:96 (38:48).

שאפתנות ושמירה מקדה הכניעו את הפועל ת"א

המשחק „שאפתנות ושמירה" מטלה הם שהקנו להפועל עפולה את הנצחון הגדול ביותר בכל תולדות הקבוצה, על הפועל ת"א. היה זה נצחונה השני של הקבוצה שלה זו הופעה ראשונה בליגה הלאומית. אכן קבוצה אפורה וגילתה עליונות כל שפע הכוכבים של הפועל ת"א שלא יכלו לפצח את ההגנה האזורית המצויינת של המקומיים.

במחצית הראשונה הוליכה קבוצת הפועל ת"א בביטחה ובדקה ה-18 היתה התוצאה 25:35. עד לסיום המחצית הצליחו המקומיים להקטין את ההפרש ל-7 נקודות — 29:36.

המחצית השניה היתה שייכת כולה לפרל, פורת וחבריהם. כבר בפתיחת המחצית נהנו המקומיים בסדרת קליעות מוצלחת כדי לרשום יתרון ראשון כבר בדקה ה-22 (38:39). יתרון זה הגיע לשיא בדקה ה-30 — 52:60. ליבוביץ של הפסל בפרק זמן של המחצית השניה הוי לגבור יגב כניסתו לא הביאה לשבנת המיר. בקים הסביכו לשמור אודיה כאר של הרי הופקד לשמור אישית ובהצלחה על ליבוביץ. מצויין אחר בעפולה היה פורת שקלע במצב זה רבה ירשם לזכותו אחוז קליעה גבוה.

באשר להפועל ת"א ניתן לומר כי היא היתה רחוקה מיכולתה ולא ניתן לציין איש מבין שחקני הקבוצה.

שפטו שמש ויגור לעיני 3000 צופים.

נקודות הפועל עפולה: איתן פרל ופורת (22 כ"א), ליברכן (14), הררי ורוטשילד (7 כ"א). **נקודות הפועל ת"א:** מרנשטיין וליבוביץ (14 כ"א), נחמיאס (13), קופס (12), חסם (7), דקל (6), ברזילי (2).

מכבי חיפה ניצחה במשחק התחתית

במשחק התחתית בינהם ניצחה מכבי חיפה את הפועל קרית-חיים בתוצאה 77:87 לאחר שהוליכה במחצית 37:48.

המשחק שנערך במגרש מכבי חיפה היה שקול בתחילתו ורק לקראת סיום המחצית הצליחו המקומיים להשיג יתרון בן 11 נקודות — 37:48. גם אחרי ההפסקה המשיכה חיפה לגלות עליונות והיתרון גדל ל-19 נקודות — 59:78. לקראת הסיום ניצלו האורחים את יציאתם של איזיק וזוננברג כדי להקטין את ההפרש.

שפטו אהלס ושירם לעיני 500 צופים.

נקודות למכבי חיפה: בירר (30), כגן (20), איזיק (13), אבדיבו וכהן (8 כ"א), ארצי (6), הלילה (2). **נקודות קרית-חיים:** עבבר (21), זוננברג (19), אגם (12), הירש (11), דר (8), אביאל כץ וחיגר (2 כ"א).

הפסד נוסף להפועל כגידו

במשחק תחתית אחר שנערך בבית-השיטה/העמק ניצחה קבוצת הפועל גבעת-ברנר/נען את קבוצת הפועל כגידו בתוצאה 88:96 (38:48).

המשחק היה חלש ברמתו והתנהל בשליטתם של האורחים, שבמחציתם כלם אלבז. הצעיר גותר של אור גורן שרכש 37 נקודות לא עזרה לקבוצתו להשיג נצחון ראשון העונה.

נקודות גיב/נען: אלבז (23), ביסקוביץ (21), גינדין (11), פיינגולד (15), בר (11), בר-יוסף (8), הורוביץ (1), פקף ליסה מ"א. **נקודות הפועל כגידו:** גורן (37), לין (11), גבעתי (12), שומר (11), רוזנברג (9), איפר (4), דור (12).

ההחלטה של הפועל חיפה לא עזרה

פתיחתה נכונה של הפועל חיפה שהוליכה (12:10) לא אפשרה לה לגבור על הפועל ר"ג במגרשה.

הרמת-גנים, שהתאוששו מהר, השוו את התוצאה ל-34:34 במחצית והמשך היה שייך כולו לרמת-גנים, שניצחו 64:77.

שפטו נהרי ורוזן לעיני 800 צופים.

נקודות הפועל ר"ג: קפלן (33), כהן (17), רייקין (11), מלינאה (8), אקרס, גוטליב ורוזנברג (2 כ"א) בלום ובונר (1 כ"א). **נקודות הפועל חיפה:** שורץ (30), גלברג (18), טלר (4), בנדיד ופרידשטיין (3 כ"א), וליכטנר, עזרר ודוב (2 כ"א).

המחזור הקרוב

ביום ג' הקרוב יערכו חלק ממשחקי המחזור הי"ח עקב יציאתם של הפועל גבת/יגור (בחו"ל הורביה) ומכבי ר"ג (ביום ב') לאוסטריה! כדי לקיים את משחקי הגביע במסגרת גביע קורץ' וכחזוקות גביע. להלן המשחקים שיתקיימו ביום ג': אליצור ת"א — הפועל ר"ג, הפועל ת"א — הפועל קרית-חיים, הפועל חיפה — מכבי ת"א, גבעת-ברנר/נען — מכבי חיפה, הפועל ים — בית"ר ים.

טבלת הליגה בכדורסל (אחרי המחזור הז')

1.	מכבי ת"א	558:814	16
2.	הפועל ר"ג	611:726	15
3.	גבת/יגור	485:598	13
4.	מכבי ר"ג	589:572	12
5.	הפועל ת"א	550:676	11
6.	אליצור ת"א	523:535	10
7.	הפועל ים	600:564	10
8.	גיב/נען	581:544	10
9.	מכבי חיפה	641:510	10
10.	קרית-חיים	583:510	9
11.	הפועל עפולה	534:473	9
12.	בית"ר ים	625:478	9
13.	הפועל חיפה	543:525	9
14.	הפועל כגידו	634:534	7

הערה: לקבוצת מכבי ת"א והפועל ר"ג משחק יותר.

„שייע" ניתק מגע ישיר עם הכדורגל

יהושע „שייע" גלזר, גדול הכדורגלנים של ישראל, לא איבד את אהבתו לכדורגל. אבל מאז פרישתו בגיל 39, לפני שמונה שנים, ניתק מגע ישיר עם הענף. זולת ביקור באי אלה משחקי ליגה, כולל ה„דרבי" האחרון בין מכבי להפועל

ספורטאי העבר – מה הם עושים היום

על הל"אביב, ובתחרויות בינלאומיות „רק מצויינות". התרחק גלזר בן ה-47 מן המשחק. עיסוקו היה קשור ובכותו זכה בתהילה במשך 22 שנה.

הוא גם לא נטל על עצמו תפקיד של מאמן, למרות שבטוח — „הייתי יכול להיות מאמן טוב". עבודתו באגד בקו הל"אביב—ירושלים וההפקיד שמילא בהולכת התיירים, גזלו ממנו זמן רב. „היום דרושה המסגרת כדי להיות מאמן. הרץ כזה, הפקיד הבאמן לא כמו אז", אומר „שייע", בחיוכו האופייני.

גלזר כמעט ולא נשתנה, מאז הלהיב את ההמונים בפריצות שערך ובשערים שכבש. הוא המשיך במצב רוח טוב, מתלוצץ בפשטות בריאה, כחייך. נעים להיות בחברתו. אז היה כמות „עבה" וללא תוספי הכסף על רעמת שערו, שנותרה סבוכה כבעבר.

בושי גופני

אחת או פעמיים בשנה הוא הדור לספורט האהוב עליו ומופיע ב„מכבי" קבוצה הגל „מכבי" ברה. ליותר כזה אין לו אויר. עם זאת, שומר גלזר על כושרו בבריכת השחייה. הוא עודך סבילות מרצנות גם בימי השתי.

אף שהיה חלוץ נריה כשה, סוד גלזר, כי הכדורגל כיום מהיר יותר, בהשוואה לתקופתו, ובצופיו צבות הגלזרית: „אין היום הלוזים כמהפרצים כמו אז. המשחק היום הוא של צוות. אתה מחלגם על כרטו הכוכבים — וזהו. אבל אני חושב, שהיו היה לי קל יותר לשחק מאשר בעבר. די היום להלוך לצוות הבישה-שישה צעדים והוא מגיע למצב הבקעה. אני רצתי לפעמים ארבעים-חמישים מטרים".

ועל גבורת ישראל של היום התפרצה בגבה בזהראן כמור גלזר. כי השחקנים חסרי הבסיין שבגבהות סבלו בכך „ונדבקו להם הרגלים לכדורי". הוא חושב, כי אין להתיאש בן ההפסד, ויש לחפש את הסיבות להפסד. „הרמה שלנו גבוהה. לא מפני שאין מספיק משחקים בינלאומיים", אמר.

גלזר אינו מקנא בשחקנים של היום, והוא מכלל בסם כך, כי הכבן עשה את שלו ותקופת התשלומים הגבוהים הגיעה. אבל הוא לא מקבל את המצב. „עמוד לפני ששחקן עולה למגרש, הוא דורש כסף". נזכר גלזר: „בתקופתי היו משלמים לעתים רחוקות, פשוט מפני שלא היו הכנסות גבוהות בן המשחקים. כשהיינו מנצחים, היו מזמינים אותנו לארוחת ערב. לפעמים נתנו כמה לירות. נכון, צריך לי לרכוש מניה באג"ד. אבל את הגירה שלי רכשתי בעבודתי".

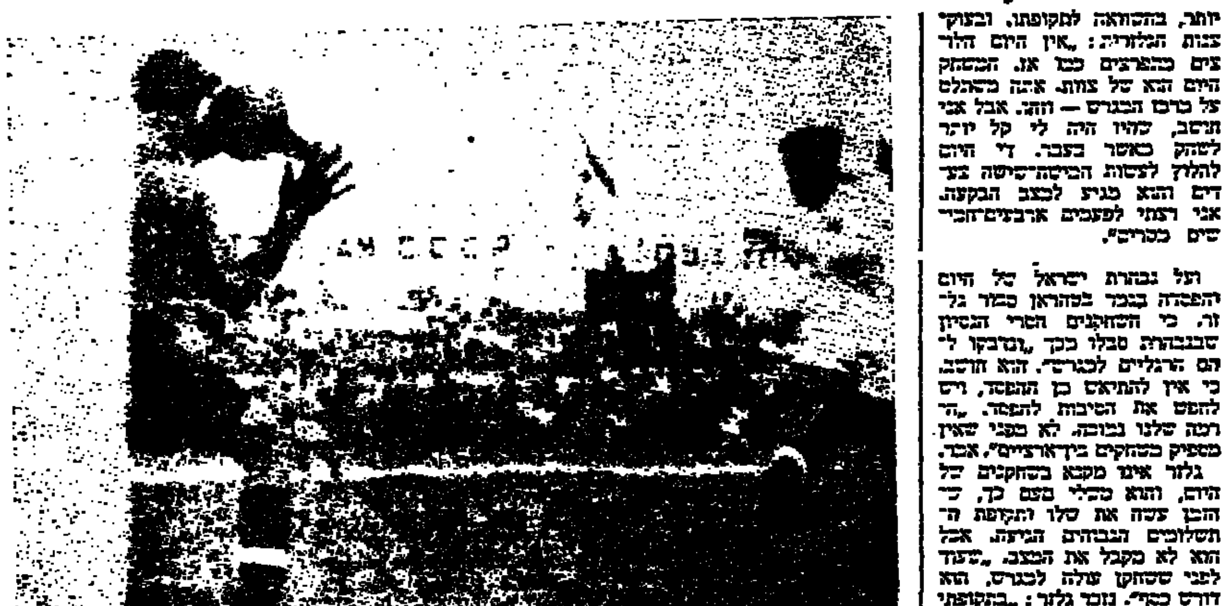

אחת ההזדמנויות המצויינות שהוחמצו: „שייע" בועט מול יאשין והכדור חלף מעל המשקוף במשחק בו נוצחה ישראל ע"י ברה"מ בתוצאה 2:1 במסגרת המשחקים הקדם־אולימפיים ב-1956.

כוכב שביט

„שייע" הגיע למגרש הכדורגל כשכבב שביט. הוא גדל בשכונות לאיסגדין המבנית בתל-אביב ומגור ילדותו נהג לאסוף את הכדורים מאחורי השער של מכבי תל-אביב. גאול מכליס, והיה מכבי תל-אביב, ראהו מחזיר את הכדור בבעיטה מצויינת ואמר לו: „ילד, בוא הנה. אתה צריך לשחק ולא לאסוף את הכדורים".

זה היה ב-1944. גלזר צורף לקבוצת הנוער של מכבי מיכאל, ויוזר עם בנדורי, ישראלי, סטר דימנסקי והליבנר ויוקו בגיל צעיר לקבוצת המילואים. עם שבמחת שחקנים — לא היו יותר — הכינה הקבוצה ידיבות במורות. ב-1946 הושלה גלזר לקבוצת הבוגרת — כנגן שבאלי. באחד המשחקים הוצב בהתקפה ואז נתגלה סוד פריצתו המפלא. מכבי הינה בינלאומית נתגלה כחלוץ. בתל-אביב ב-1949, לאחר שכבש שני שערים במשחק ההפסד נגד יוגוסלאוויה 5:2, במוקדמות של הגביע העולמי. אגב, במרכז ההתקפה נקבע לשחק אחיו, חיים, ואף בתוכניה הופיע שמו של גלזר הצעיר. אבל ברגע האחרון הוחלף לפי האחים — ו„שייע" נכנס להיסטוריה.

מאז הכבה הקריאה „שייע, שייע", להקפוד הנהות של הנבחרה ומכבי תל-אביב, שזכתה בתקופתו בגביע הגביעים והאליפויות. ב-1951, במיבצע יצא בהכלל, הדיר שלושער לרשתה של טורקיה שהובסה 5:1 ע"י ישראל. „זה היה המשחק הטוב בחיי, כמה אמריקאים", נזכר גלזר. לאחר הנבדלין בי אלסטבול. שם הפסידה ישראל 3:2. גאלין גלזר לפלס דרכו בין שומרי הקבוצה הטורקית: „הם רצו להתחיט איתי בכל מחיר", אומר „שייע".

האם אתה בתורים שלא חבטת? גלזר: טורקיה לא בשבה אותי. לא רציתי לבלוע לשם לבה. אילו נבע מיושהו איתי לשם, יתכן שהייתי חוזב".

אלה שעקבו אחר הקריירה שלו — לא ישכחה. ריציתו המהפכנית. בעיקביות לשער ברגלי הרגלים („אני ימני, אבל בעבודתי בשמאל באותו הזוק"), ישלהוי ההפוך פיגור לנצחון. הופעתו הבינלאומית ככבד בכל התפקיד — הנציחהו.

ב-1962 שיחרר במכבי הל"אביב (33 היבנות בנבחרת) והפך שחקן היזה בהפועל כפר-סבא, בית"ר נתניה, בית"ר ירושלים וש.ב. בני נתניה. „שייע" פרש ב-1966. אבל אגדת גלזר עשויה להתחדש.

בנו הבכור (17) משחק במכבי זכרון-יעקב במרכזי הקיצוני ימני. „אבל, אין לי הרבה אהבה לכדורגל, ואת המשחק הזה צריכים לאהוב. כדי להצליח", אומר האב. בנו הצעיר (11) נרשם השנה לנערי מכבי הל"אביב.

אחת סוד: הבנים יואלצו לי התאבק באיד מאיה, כדי להשוות לאביהם.

מנגנון ההתאחדות ידע שהמשטרה מסרבת לשמור בשכונת־התקווה וכי על שופט נאסר לשפוט בלעדיה

מאת אליעזר מגן

ההתפרעות ההמונית של אוהדי קבוצת בני-יהודה, בעקבות ביטול משחק קבוצתם נגד קבוצת הפועל רמת גן, עשויה להיות את הדיון של ההנהלה ההתאחדות לכדורגל בדיון הי מכבב של ההנהלה המורחבת לסיום שנת הפעילות הראשונה שלה, שבמשתתפו מצוין הוקא הדו"ח הזה את ההפסקה שחלה במצב המשמעתי במגרשי הכדורגל.

פתרי זה של ההתפרעות, חבתת ככינות בשבתה יתמסה כבדים במשמנה בכלל בכדורגל, נבעלה אבל בביקורת קשה של הספר חבר ההנהלה, באמרה, כי אי-אפשר לסכם שנת פעילות בלי להסיר את המסקנות מן ההתפרעות.

אנשי המנגנון בהתאחדות היו בקיאים על התפעל הסדיר של התחרויות, ידעו עוד ביום ו' שעבר, כי המשטרה לא תשמור במשחק בשכונת התקווה — הכה ר"ג בשכונת התקווה, במקום לפעול להעברה המשחק למגרש אחר. הסתפקו אנשי המנגנון בהודעה כדרכי ההתאחדות לשמור על הכר דר, בהתעלמם מההודעה הברורה כי על שופטי הכדורגל בליגה הלאומית אסור לשפוט ללא נוכחות כשמרה. השופט שיועד לשחק, משה אשכנזי, בילא אחר הוראה, ביטל את המשחק, שי לאחריו חלה ההתפרעות.

בדיית הסיכום של ההנהלה בציון היה, בשמם זה, כי הבלונות רעדה עבריי מגשו על בלואן ותוקף הליקויים שנתגלו בביקורת של מבקר המדינה. בן הקבצי השדרה להעסקה אנשי המגנון, אך בדישה עצמו, הוצאה הנהלה. „לשבת דובר ההתאחדות, לא מוצר כלל, כי הנבה כוונה כמב"ל לבצוד זה.

בן הבדים והדיווח של וועדת ההתאחדות כמו ועדת השבחות הנועזה הקונטקטוקייבית. אך לא עסקה זאת לעבות החינוך והסברה המופעלה כלי הצורה, יש מקום נרחב בדו"ח.

במישור הבינלאומי בצויין כי דווקה, כי נבחרת ישראל סיימה בתיקו 1:1 עם קבוצה „ברוסנגלדבך" הגרמנית בגבן שהתוצאה היה 1:0 לטובת הגרמנים. כן הוזכרים במשחקי הנבחרת נגד קבוצה „הרטה" ברלין, נבחרת אירלנד, ובמשחקי עבר אסיה בי טהרן ללא תוצאה.

ארסנל הדיחה את ליברפול מהפסגה — 1:3

קבוצת ארסנל, התופסת את המקום הלפני אחרון בטבלת הליגה, הדיחה בשבת את המתפעת הגדולה במחזור הי"ז, כשניצחה ב„אנפילד" את המוליכה בראש, קבוצת ליברפול 1:3.

ארסנל הודה על נצחונה בחוד כוכב החלפה, בהיותה התקבוצה הידה המוליכה את ליברפול בי „אנפילד". בתוצאה בהפסקה, ירדה ליברפול למקום השני.

גבור הנצחון של ארסנל היה אלן בול, שהבקיע שני שערים. ביקיעו צמד שערים האדירי הכין לאוהדי לאיום מחודש הבליב. את שער הכבוד לליברפול הבקיע היי קנדי. התקווה לשבבר של ארסנל.

מנצ'סטר סיטי עלתה לראש הטבלה בזכות נצחונה בית על סטוק 0:1. את השער הבקיע הבינלאומי רודני מארש בדקה ה-20.

למנצ'סטר 22 נקודות והיא מקדימה בנקודה את ליברפול ואיפסוויץ'. אשר ניצחה בתיקו 1:1 עם ווסטהאם. ברמין ביוונים, המנצבה החשובה, הבקיע שער יתרון לה„הגנגלוזים", אך הסקוטי גים קונולי השווה. סמוך להפסקה.

קודין הקשור הבקיע בצחון לדרבי קאנטרי על קווינס-פארק ריינג'רס 2:5. בהבקיעו שלושער. גם לפני הסבמים הבקיע היכור שלושער נגד וולברהמפטון, בסבבת הגביע האנגלי. אייפסוויץ' נוצחה על ידי הנבחרת 2:1. בשערים של קני היבים ופרנק בוזנה, שי ביניקן בדרשה ארבעה במשחקים ללא נצחון.

שער בהבבית המניה על ידי הנבחן לאוכבי סטי קארי, הבקיע בצחון לבפילד-יונייטד על לוטון 0:1. המשקים „הבין לאוטוניה, בילי ברבר וביב אוהבר, הבקיעו שליחים בליההק הנבחן במבוטסר 1:3.

יתר התוצאות: ברנלי — בירמינגהאם 2:2; יוסטהאם — קארדיף 0:1; צ'לסי — לסטר 0:0; בירלזסטו — ניוקאסל 0:0.

מנצ'סטר יונייטד נוצחה

בליגה השניה נוצחה מנצ'סטר יונייטד בחוץ על ידי בריסטול-סיטי 1:0. אך היא מוסיפה לעמוד בראש עם 22 נקודות ובקירבה בהבט נקודות את נוריץ', שהפסידה בביתה לבריסטול-רוברס 1:0.

סנדרלנד ניצחה 0:1 את בלקפול ואסטון-וילה נוצחה בבגריסה על ידי נוטינגהאם 1:0.

במשחק בליגה השניה בין שפילד-וונסדיי לויירסהאם, פרץ אדם ערום, שרק בעל גבולים הורים בשקפים. לשוות עד שנבגש בידי הדשופט בירדון קיה, אשר כוסה מצי רופא במפקס.

הרמת משקולות

מרובי המשקולות של הפועל קרית-חיים ניצבו בבהדיר הראשון של הליגה הארצית במשקולות בשבבוהי 910 ק"ג (גרבר 210, ברקוביץ 230, אריד 240, בגילי בן 230).

במקום השני נורגו מרובי מכבי ת"א 897.5 ק"ג (בגדל 210, קפלן 215, פרידמן 230, ברגוה 242.5) לפני הפועל עכו 670 ק"ג (ארגון ואלד 160, בוהנד נאמר 173, צדי עובד 165, אבי הרי בייאר 170).

ההתחרות נערכה בליל שבת בקרית-חיים.

אתלטיקה קלה

„ברוך סלני היה" לזכרו של הדרין טגל, נערך אתמול בקרית שבבון בהשתתפות כ-1000 רצים.

בברוך ל-10 ק"מ ניצח עמי כהן (הפועל העמקים) 39:02.5 ד' לפני יוסף הדרי (הפועל ת"א) 42:33.0 ד' ואורי אהרון (הפועל חיפה) 46:00.0 ד'.

קורס לשופטות התעמלות יהיה במארס בארץ

קורס בינלאומי לשופטות התעמלות יערך בארץ בחודש מארס. הכוונה היא להכשיר שופטות ישראליות לשפוט שופטות גם בתחרויות בינלאומיות. הנהל את הקורס השופטה הבינלאומית מארצות-הברית, לסה ויוונברג.

אופניים

הסו הולצקי מהפועל רמת-גן זכה אתמול באליפות ישראל בי מירוצי אופניים, היא עבר במירוץ הכולל 137 ק"מ (בשלושה מירוצים) בזמן 3:51.50 שעות לפני אבי שמוקביץ (הפועל לוד) 3:54.01 שעות ומאיר אהרון (הפועל אשקלון) 3:56.49 שעות.

סדר זה היה גם במירוץ האחרון אתמול ל-92 ק"מ במסלול הגבול אשקלון — צומת ראם דגלה: הולצקי קבע 2:36.24 שעות, שמוקביץ 2:32.25 ד' ואהרון 2:36.25 ד'.

קליעה למטרה

קלעי הפועל פ"ת קבעו אתמול במסגרת אליפות ישראל ת"א שיא עצי חדש בירי ברובה תפסי בשלושה מצבים כשצברו 4416 נק' (השיא הקודם 4374 נק').

במקום השני דורגו קלעי הפועל חיפה 4371 לפני קלעי הפועל ירושלים 4308 נק'.

במרכז פ"ת, תפיעו הרשקוביץ 1118 נק', זבוליב 1105, קאופמן 1104 ושבתי 1089 נקודות.

באליפות ליחידים זכה בבוטוה הגרי הרשקוביץ מפ"ת 1118 נק' (מתוך 1200 אפשריות) לפני זליג רבוץ (הפועל אשקלון) 1110 ויאל גוטביץ (הפועל ירושלים) 1108.

האליפות נערכה במטווח בכרמנה יבנ"ה בהשתתפות 42 קלעים.

טניס

במחזור השני (סיבוב קטן) בי ליגת תל-אביב בטניס היו התוצאות הבאות: מכבי ת"א א' — מכבי צפון א' 1:5; מכבי ת"א ב' — מכבי נתניה 2:4; הפועל ת"א — מכבי ראשל"צ 1:5.

תרגיל התגוננות אזרחית

ביום ג' 12 בנובמבר 1974 יערך בשעות אחר הצהריים תרגיל התגוננות אזרחית, במרחב שטח השפוט של העיר אילת.

בתרגיל יבוימו תקריות מדומות של נפגעים וישמעו פיצוצים. התושבים מתבקשים לשתף פעולה, לפנות את מקומות התקרית ולהיענות להוראות השוטרים והפקחים.

„הגומל"
קופת גמל להורים ולגננות בע"מ

ביום 28.11.74 בשעה 17.00 התקיים ב„בית שד' רוטשילד 79, תל-אביב

אסיפה כללית

על סדר היום:
1. אישור המאזן לשנת 1973
2. בחירת מנהלים
3. בחירת רואה חשבון

אם באסיפה הכללית לא יהיה מנין חוקי, תידחה האסיפה לשבוע ויתקיים ביום 5.12.74 בשעה 17.00 והיא תהיה חוקית בכל מספר משתתפים.

בכבוד רב
„הגומל", קופת גמל להורים וגננות בע"מ

נהג!
עשה את המינימום למען אלה העושים את המקסימום.
תן טרמפ לחייל!

„אגד"
אגודה שיתופית לתחבורה בישראל בע"מ
בחירות המשנה לאספת המורשים
בהתאם לאמור בתקנון, יתקיימו הבחירות ביום שלישי 12.11.1974
הודעה על כך פורסמה בכל מקומות ההצבעה ב„אגד" בארץ.
מפקדי היחידות מתבקשים לאפשר לחברים הנמצאים בשירות מילואים פעיל להשתתף בבחירות.
הנהלת „אגד"

פסק זמן

עוד נצחון כזה – ואבדנו

בהחלטת הוועד הפועל של התאחדות הכדורגל הבין־לאומית (פיפ"א) הקוראת לקונפדרציה האסיאנית לדון מחדש בהחלטתה מחודש ספטמבר להרחיק את ישראל מהמפעלים הנערכים בחסותה, יש משום קבלת הערעור הישראלי.

אמנם, בהחלטה לא תוייבה הקונפדרציה לבטל את החל־טה, אך יש להניח שקברניטי הכדורגל האסיאני לא יוכלו להת־חמק מחרמו העבה של פיפ"א, ובמושב הבא, בחודש אפריל, יעלה — כך יש להניח — הענין לדיון מחדש ב...כוויית. על בשרנו למדנו שלאסיה יש חוקים משלה, אבל אם נצא כתוך הנחה שהדיון אמנם ייערך במועדו ויוחלט בו על החזרת המצב לקדמותו, יש לבדוק אם תצא מכך תועלת מעשית לכדורגל הישראלי.

עצם ההחלטה שנתקבלה אצלנו לערער בפני פיפ"א על החלטת טהרן הוכיחה כי לא ירדנו לעומקה של הבעיה. אין כל ספק שלהחלטה נגד ישראל היה יותר משקל פוליטי מאשר ספור־טיבי. הפירוש המעשי של החלטה זו היה שלא נוכל יותר להשת־תתף בגביע אסיה לאומות ובטורניר הכדורגל במסגרת משחקי עמי אסיה — מפעלים הנערכים אחת לארבע שנים ושלא תמיד הקפדנו להשתתף בהם, גם כאשר הוזמנו אליהם. לגבי שאר המפ־עלים בהם השתתפה ישראל בהתמדה, אין להחלטת טהרן כל כמשמעות: ה„סעיף הבורמזי" כותיר לנבחרת המארחת את הזכות להזמין כראות עיניה את הנבחרות לאליפות אסיה לנוער, וסעיף זה כבר בא לידי ביטוי כאשר מדינה ידידותית כמו תאילנד החליטה להסוך מעצמה כאבי ראש ולא הזמינה לטורניר האחרון את ישראל ואת המדינות הערביות; לגבי גביע אסיה לקבוצות אלופות אין כל בעיות — הוא פשוט בוטל. קיימים באסיה טורני־רים מסורתיים כמו המרדיקה, גביע המלך התאילנדי וכד', אבל אליהם לא הוזמנה ישראל מעולם.

הואיל ובמשחקים הקדם־אולימפיים והקדם־עולמיים הנערכים בחסות פיפ"א אין בכוחה ובסמכותה של הקונפדרציה האסיאנית למנוע מישראל את זכות ההשתתפות — והיא אמנם כודעת לכך — הרי ש„הנצחון המוסרי" כפי שהגדירו ראשי ההתאחדות את תוצ־אות הדיונים ברומא, יכול, במקרה הטוב ביותר, להתבטא בהש־תתפותנו בגביע אסיה לאומות ובמשחקי עמי אסיה, אבל מי יופיע כנגדנו — זו כבר שאלה אחרת.

כנגד, במפעלים הנערכים בחסות פיפ"א, צפויה, על רקע העבר הלא רחוק, מדיניות של יד חזקה כמו זו שהופגנה כלפי ברה"מ שהתעקשה על סירובה להתמודד במשחק הגומלין נגד צ'ילה במסגרת המשחקים המוקדמים של הגביע העולמי. פיפ"א לא הססה לצאת בגלוי נגד מעצמה פוליטית וספורטיבית כמו ברה"מ ובוודאי שלא תהסס להפעיל את סמכותה כלפי מדינה אסיאנית שלא תתמודד נגד ישראל, אם כי יש להניח שנתקבץ באסיה בבית „גורלי" בשום שלב 7 מתוך ה־19 שנרשמו למבד־קים הן מדינות ערביות.

אם נוסיף לסבך הפוליטי של ישראל בזירה האסיאנית את מיעוט המפעלים, העוייינות המתגברת כלפי ספורטאיה ואת התוצאות המכפיות העצובות הכרוכות בסיורים, נראה כי לא היתה לנו — דווקא אחרי החלטת טהרן — הזדמנות טובה יותר מלהצטלות את הנימוקים הללו בפני פיפ"א ולטעון שכך אי־אפשר לקיים פעי־לות ביבשת. היה מקום לדרוש את העברתנו לאירופה, במקום לערער על ההחלטה ולא לנסות לכפות על המדינות האסיאניות הרואות בישראל נטע זר, את החזרתנו ליבשת.

ויכוח נוסף שהיה בכוחו להעניק משקל לדרישה להצטרף לגוש האירופי, קשור לאפשרויות בכידור המקצועי: בניגוד לאסיה, מבורכת אירופה בשפע של מפעלים שנתיים ודו־שנתיים כמו גביע אירופה לאומות, גביעי אירופה הבונים לקבוצות, אלי־פויות נוער, אינטרטוטו ועוד. ההשתתפות בהלק נהם צורה עדיפות מונים מבחינת הרמה על הכדורגל האסיאני.

אם היתה ההתאחדות לכדורגל דורשת את החזרתנו לאי־רופה (שם התמודדנו עד לפני 10 שנים במשחקים הקדם־אולימ־פיים והקדם־עולמיים), אין זאת אומרת שפיפ"א היתה נעתרת לכך בו במקום, אף־כי בעיית ישראל, בכל ההיונות, ידועה היטב לראשי פיפ"א ולראשי אופ"א (התאחדות הכדורגל האירופית). אבל לו היתה מועלית דרישה זו במקום הערעור, בוודאי שפיפ"א לא היתה מעוניינת לגזור על ישראל בדידות במדבר ספורטיבי. ואם לא היתה מקבלת אותה לאירופה, יש להניח שהיתה מורה לקונפדרציה האסיאנית להון בהחלטתה מחדש, גם ללא הערעור הישראלי. בעצם הצעד הזה דרשה ההתאחדות הישראלית את החזרתנו לאסיה, וכך שתוזמן הזדמנות נוספת בוודאי נצטרך לפסוק באסיה בפוליטיקה יותר מאשר בספורט.

יעקב ברוש

ככל שמתקרב מועד סיום החוזה של המאמן הישראלי עם נבחרת הכדורגל מתחדש הוויכוח אם להעדיף העסקת מאמן זר בעל שיעור קומה. כיצד יש לנהוג בתנאי היום?

עדיף מאמן ישראלי – אך מאמן זר יהיה בבחינת הרע במיעוטו

● העסקת ארבעה מאמנים זרים הוכיחה כי קיים חוסר שביעות רצון מהמצב בכדורגל הייצוגי שלנו ● ג'יק גיבונס, מאמנה הזר הראשון של הנבחרת חולל מהפכה בתחום המקצועי ● תקופת שרותו של גיולה מאנדי – „תור הזהב" של הכדורגל הישראלי ● ג'ורג' איינסלי האנגלי – פרשה עגומה בתולדות הנבחרת ● מילובאן צ'יריץ', מאמן נבחרת יוגוס־לאויה, השקיע עבודה ואת הפירות קצרו אחרים

מאת שי כפיר

[illegible]

גיולה מנדי
„תור הזהב" בכדורגל הישראלי

[illegible]

אחד ההפסדים הצורבים של הנבחרת היה בתקופתו של איינסלי. לאחר נצחון 0:1 בסייגון נוצחה ישראל בר"ג בתוצאה 2:0 ואיבדה את הזכות להשתתף במשחקים האולימפיים בטוקיו, 1964. שחקני הנבחרת יורדים מהשדה מאוכזבים כאשר איינסלי מלווה אותם לחדר ההלבשה.

אופקים חדשים

[illegible]

נבחרת מעורבת

[illegible]

מילובאן צ'יריץ'
את הפירות קצרו אחרים

אפיזודה כואבת

[illegible]

ג'יק גיבונס
מסה מקצועית ויסודית

[illegible]

מענקים כספיים

[illegible]

ג'ורג' איינסלי
ג'נטלמן ו...אלכוהוליסט

יד חזקה

[illegible]

מאנדי זוכה לטפיחת שכם מאבא אבן, שר החינוך והתרבות בסיום המשחק עם יוגוסלאוויה (2:2) במסגרת המשחקים הקדם־אולימפיים ב־1959

תקנון ההתאחדות לכדורגל משבית מפעילות ילדים שקבוצתם התפרקה

שא?תך בטיפול

לפי תקנוני ההתאחדות לכדורגל קורים לפעמים קורי־זים, שאינם תורמים לכדורגל בישראל.

אביא למשל את המקרה ה־בא: ילד בגיל 10 נרשם ל־מועדון כדורגל לקבוצת ה־ילדים. כעבור מספר חודשים מפסיק המועדון את פעילות קבוצת הילדים מסיבות שונות ולא מחדשה במשך מספר שנים.

הואיל ולמועדון קבוצה בו־גרת, קשור הילד למועדון — לפי תקנון ההתאחדות — למ־רות שהמועדון אינו מקיים פעילות לילדים. תיאורטית יכול להיווצר מצב שהילד לא ישחק בכשך 6 שנים עד הגי־עו לגיל 16. למעשה, יכול הילד לבחור בשתי אפשרויות א. להיכנס להסדר של עב־תיים ואז בוודאי שאינו יכול לשחק תקופה מסויימת.

ב. להמתין עד הגיעו לגיל 16 ולהצטרף לקבוצה הבוגרת של המועדון.

השאלה שלי: ההתאחדות ל־ שנות ולתקן את התקנון.

רמת־גן [illegible]

תשובת היועץ המשפטי של ה־התאחדות לכדורגל, עו"ד צבי יפה:

„התקנון מאפשר לילד במקרה המתואר להשתחרר מאגודתו בי הגיעו לגיל 16. נראה לי שאין „ביסודי כלל לילדים בגיל צעיר יותר כמו במקרה המובא. פתרון הבעיה — רק ע"י שינוי התק־נון".

*

מדוע לא משתתפים באליפ־ויות ישראל ספורטאים מצטי־נים בצה"ל?

ראובן [illegible]

[illegible] 17 ראשל"צ

תשובת ההתאחדות לספורט: „חייל בצה"ל, החבר באגודת ספורט הרשומה בהתאחדות ל־ספורט, רשאי להשתתף בכל ה־תחרויות האליפויות. חיילים, ש־אינם חברים באגודות, אינם רשאים להשתתף מאחר שההתאחדות בנויה על בסיס של אגודות ואינה מכירה בחברות אישית".

כותבי המכתבים למדור „שאלתך בטיפול"

מתבקשים להמציא לנו את שאלותיהם בכתב יד ברור, רצוי על גבי גלויה, לפי הכתו־בת הבאה: „דבר ספורט", מערכת „דבר", שיינקין 45, תל־אביב.

מטרת מדור „שאלתך בטי־פול" — לפתור בעיות או שא־לות של ספורטאים ואוהדי ספורט בכל הקשור למציאות היום־יומית בחיי הספורט.

מערכת „דבר ספורט"

חוק התכנון והבניה תשכ"ה — 1965

מרחב תכנון מקומי, נתניה

הודעה בדבר הפקדת שינוי תכנית מפורטת

נמסרת בזה הודעה, בהתאם לסעיף 89 לחוק התכנון והבניה, תשכ"ה — 1965 כי במשרדי הועדה המחוזית לתכנון ולבניה, מחוז המרכז ובמשרדי הועדה המקומית לתכנון ולבניה נתניה, הופקד שינוי תכנית מפורטת הנקרא „שינוי תכנית מפורטת מס. נת/6/217" ביחד עם התשריט המצורף אליו. עיקרי הוראות התכנית הרחבת דרך.

ואלה הם השטחים הכלולים בשינוי התכנית: גוש 8333 רחוב הרצל חלקות 29, 30.

כל המעונין בשינוי התכנית רשאי לעיין בו, ללא תשלום, בימים ובשעות שהמשרדים האמורים פתוחים לקהל.

כל המעונין בקרקע, בבנין או בכל פרט תכנוני אחר הרואה עצמו נפגע על ידי שינוי התכנית וכן מהנדס הועדה המקומית שמרחב התכנון שלה כלול בתחום התכנית או גובל אותו, רשאי תוך חדשיים מיום פרסומה של הודעה זו ברשומות להגיש התנגדות לשינוי התכנית במשרדי הועדה המקומית האמורה.

י"ג חשון תשל"ה 29.10.74

א. חיון
יו"ר הועדה המחוזית לתכנון ולבניה
מחוז המרכז

למרים ודוד שטולוורק

מזל טוב
להולדת הבת

„דבר" סניף השרון
כפר־סבא

עיריית ירושלים

הועדה המקומית לתכנון ולבניה ירושלים
הודעה לפי סעיף 190 (ב) לחוק התכנון והבניה, תשכ"ה — 1965

הועדה המקומית לתכנון ולבניה ירושלים (להלן — הועדה המקו־מית), נותנת בזאת, לכל בעלי המקרקעין הנ"ל, הודעה לפי סעיף 190 (ב) לחוק התכנון והבניה, תשכ"ה — 1965, כי הועדה המקומית מוכנה להיכנס ולתפוס חזקה באותו חלק של המקרקעין האמורים שנועד לה להפקיע ללא תשלום פיצויים — ואשר פירוטם להפקעה הופקע — וזאת בתום 30 יום מיום פרסום הודעה זו בעיתון.

יצויין כי זכות הכניסה וקבלת החזקה על ידי הועדה המקומית אינה מותנית בצו של בית־המשפט.

תוספת

הלקות 3, 6, 8, 10, 12, 14, 16, 18, 33, 39, 40, 44, 45, 46, 47, 48, 59, 60 ו־61 בגוש 30413;
חלקות 50, 52, 53, 56, 57, 60, 61, 64, 65, 68 ודרך בגוש 30415 בשכונה גוואסמאלה ועילה בירושלים.

טדי קולק
יושב ראש הועדה המקומית לתכנון ולבניה ירושלים
באה יושבת המקומית

ירושלים, כ"א בחשון תשל"ה (6.11.1974)

רשות שמורות הטבע

הודעה לציידים

החל מהיום ניתן לצוד חוגלות ללא הגבלת כמות באיזור הנגבא מדרום לכביש לכיש — קרית גת — אשקלון.

ההיתר הל על איזור זה בלבד!!! ויהיה בתוקף עד 31.1.75.

ביתר איזורי הארץ לא חל שינוי.

מכרז

מתבקשות בזה הצעות לביצוע העבודות המפורטות כמה בפרדס המשותף על מושב עדנים:

א) הכנסת מיכלים ריקים לפרדס.
ב) הוצאות מיכלים מלאים מהפרדס.
ג) העמסת מיכלים.
ד) הובלת מיכלים לבית אריזה.
הכמות המשוערת כ־5,000 מיכלים.

אין ועד המושב מתחייב למסור את כל העבודות לקבלן אחד וכן אינו מתחייב לקבל את ההצעה הזולה ביותר.

פרטים נוספים אפשר יקבל במזכירות המושב.
תאריך אחרון למסירת ההצעות — 17.11.74.

ועד מושב עדנים

[illegible]

.(1—1)

[illegible]

עוד לפני תחילת אליפות הג'ודו קצרה ישראל נצחון

תארח לראשונה אליפות רשמית של יבשת אירופה בענף כלשהו ● 200 ג'ודוקא מ־16 מדינות ישתתפו באליפות הנוער, שתיפתח ביום חמישי ביד־אליהו ● רק יוגוסלאויה שברה את החרם של מדינות הגוש־המזרחי

מאת ברוך דגון

כ־200 ג'ודוקא מ־16 מדינות אירופיות יפתחו ביום חמישי הקרוב בהיכל הספורט ביד־אליהו בתחרויות אליפות אירופה לנוער בג'ודו ויעשו אגב כך היסטוריה מנקודת־מבט ישראלית: בפעם הראשונה תיערך בארץ אליפות רשמית של יבשת אירופה בענף כלשהו.

לאליפות הג'ודו הוזמנו כל 32 המדינות החברות בהתאחדות האירופית, כולל לבנון, אולם רק מחציתן נרשמו אליה. הגוש ה־מזרחי, שספורטאיו מחזיקים ב־

מוריס סמדג'ה

רוב התארים האירופיים, החרים את האליפות וויתר על הבכורה ביבשת ללא „קרב". רק יוגוס־לאוויה לא התרגשה מן האפליה הפוליטית של המדינות הקומו־ניסטיות, נרשמה לאליפות ואף הבטיחה לשגר אליה 20 ג'ודוקא — המספר המקסימאלי של ספורטאים, שמותר לשתף באלי־פות.

וכך השלמה הרשימה של 16 — 17 המדינות, שיטלו חלק במשחקים: איטליה, שוודיה, אירלנד, יוגוסלאוויה, אוסטריה, מערב־גרמניה, שוויץ, תורכיה, איסלנד, הולנד, אנגליה, דנמרק, נורווגיה, צרפת(?), פינלנד וישר־אל.

● שתי קבוצות גיל

אליפות הג'ודו מיועדת לשתי קבוצות גיל: 16 — 18 ו־18 — 21. כל מדינה יכולה לרשום, על־ פי התקנון, שני ג'ודוקא לכל מש־קל — 10 משקלים בסך־הכל ב־שתי הקבוצות.

יעיש ועקנין

התחרויות יתקיימו במשך שלו־שה ימים בשעות הצהריים והערב (מוקדמות) ואילו בערב ייערכו משחקי הגמר. אגב, האליפות מאורגנת ומנוהלת ע"י התאחדות הג'ודו האירופית ובדומה למש־חקים האולימפיים ישראל רק מארחת אותה. לפיכך, בחירת 25 השופטים נעשתה ע"י ההת־אחדות עצמה וגם ההרשמה ל־אליפות נעשתה במשרדי ההתאח־דות בפאריס.

● קשיים תקציביים

גם בפני מדינות אחרות, שנ־רשמו לתחרויות, נערמו קשיים מסויימים, בעיקר תקציביים, אך לם הם נפתרו ברובם. עמוד ה־מדינות הסקנדינאוויות אורגנו טי־סות שכר מוזלות, הצרפתים יגיעו לארץ במימונה של הקהילה ה־יהודית בצרפת (בסוף השבוע העמידו את הופעתם בסימן שא־לה) ואף פורטוגל עשויה „לק־פץ על העגלה" ברגע האחרון.

יורם פצ'יוק

תורכיה לא נרשמה לאליפות, אולם הזמינה מקומות טיסה ר נתנה ע"י כך „אור ירוק" לגבי השתתפותה.

● נצחון פוליטי

נבחרת הנוער הישראלית נט־לה לראשונה חלק באליפות אי־רופה, שמערכה בבורדו ב־1971.

נבחרת הג'ודו בשעת אימון

לאליפות זו נשלח ג'ודוקא אחד. בעבור שנה — בלנינגרד — גדל מספר המשתתפים הישראליים ל־שבעה ואותו מספר ספורטאים השתתף גם באליפות באוסטנדה (מארס, 1973). באליפות זו לא קצרה, אמנם, ישראל הצלחה ספורטיבית, אולם השיגה נצחון פוליטי; מדינות המערב העבירו החלטה בדבר קיום האליפות ה־באה בישראל. „אליפות זו נקבעה להיערך בחודש מארס האחרון, אולם מאחר שהמלחמה שיבשה את ההכנות, הוחלט לדחותה ל־חודש נובמבר", מסביר **עמוס גרינשפן**, יו"ר ועדת הג'ודו הער־מך גם בראש מטה האליפות.

● 25 ג'ודוקא

המאמן הישראלי **מוריס סמד־ג'ה**, זימן לאימוני הנבחרת 25 ג'ודוקא. הספורטאים התאמנו החל מחודש יוני, בעיקר, באגו־דותיהם ונפגשו בסופי שבוע ל־מחנות סגורים במכון וינגייט. השבוע הם שוהים במחנה מרוכז במכון ומשלימים הכנותיהם ל־אליפות. ארבעה מחברי הסגל הצטרפו לנבחרת הבוגרת, שערכה לחלק מחברי הנבחרת נסיון בין־לאומי. שמונה מהם השתתפו באליפויות אירופה בלנינגרד וב־אוסטנדה ובתחרויות המכביה. לרוב הספורטאים הישראלים חגורות חומות־כחולות ורק אור־

משה פונטה

אים הטובים ביותר. אני מקווה שהדבר יתבטא גם בהישגים על המזרון" — מציין המאמן.

שאול הוא בעל חגורה שחורה. הבולטים בנבחרת הם **יעיש ועק־נין** ו**משה פונטה** מהפועל באר־שבע, **יורם פצ'יוק**, **זרח חדד** ו־**משה ארנון**.

● המצטיינים

ועקנין בן ה־18 הוא אלוף הנוער עד 63 ק"ג ונטל חלק ב־אליפות באוסטנדה ובמסע ל־דרום־אפריקה. חברו לאגודה משה פונטה בן ה־18 הוא אלוף הנוער עד 74 ק"ג, השתתף במסע ל־דר"א ובאליפויות לנינגרד ואוס־טנדה. יורם פצ'יוק (17) הוא קיבוצניק מעין־השלושה, שהש־תתף באליפות באוסטנדה, ואילו זרח חדד ממכבי רמת־חן היה ב־לנינגרד ובמסע לדר"א. משה אר־נון בן ה־18 ממכבי ראשל"צ הוא היחידי בסגל המחזיק בתואר אלוף הנוער והבוגרים כאחד ב־משקל מעל 93 ק"ג.

משה ארנון

בסגל שלושה זוגות אחים: **אילן** (19) ו**גדי קדם** (17) מעין־השלושה והאח הצעיר בן ה־15 רמי מועמד אף הוא לסגל; **דני** ו**גבי ליאופולד** מראשל"צ וגם האב והסב עוסקים בג'ודו; **צבי** (19) ו**אריה** (18) **גלידואני** וה־אחות היא אלופת ישראל.

● 2,000 ג'ודוקא

ענף הג'ודו התפתח באחרונה בארץ בצורה רצינית. כיום רשו־מים כ־2,000 ג'ודוקא בהתאחדות לספורט ואלפים אחרים עוסקים בספורט זה להנאתם בכ־60 אגו־דות. בין היתר עוסקים בענף ילָ־דים בגיל 5 — 7, וכן צה"ל ו־נכים אחרים.

לפני כחודשיים מסע בדרום־אפ־ריקה. במסגרת ההכנות הוזמנה לארץ נבחרת הנוער של דרום־אפריקה וקיימה מחנות אימונים משותפים עם הישראלים. „אין ספק שההכנה לאליפות היתה טובה. בעצם ניתנו לנבחרת הת־

זרח חדד

אגב, לאליפות יגיעו ראשי הת־אחדות הג'ודו האירופית והבין־לאומית. רק סגן יו"ר ההתאחדות האירופית, הצ'כי ניקארו, הודיע שלא יוכל להגיע...

הבקיע, נפגע והורחק

בוריס נורמן, כדורגלן הפועל פ"ת, היה בשבת שעברה במרכז העניינים במשחק נגד בית"ר ת"א (2—1) בגלל שלוש סיבות: בדקה ה־7 הוא הבקיע את השער הראשון לטובת קבוצתו; בהמשך נפגע בראשו כתוצאה מהתנג־שות עם חברו לקבוצה והמשיך לשחק כשתחבושת מעטרת את ראשו; ושלישית — דקה לפני הסיום הוא גמל לשמעל'ה כהן מבית"ר על פגיעה בו והורחק ביחד עם הבית"רי. עתה יהיה לנורמן פנאי כדי להחלים מפציעתו... (צילם: א. יוסלביץ)

לאן נעלמו נעלי המגפר?

נערי הפועל ירושלים זכו באליפות ישראל בכדורסל לפני כארבעה חודשים. הקבוצה קיבלה גביע מראשי איגוד הכדורסל. עד כאן הכל טוב ויפה.

אולם הנערים מתלוננים. תעו־דות ההצטיינות אותן היו צריכים לקבל מאיגוד הכדורסל לא הגי־עו עדיין לירושלים, וגם הבטחת בית־החרושת „המגפר" לשלוח ל־נערים נעלי כדורסל לא קוימה.

אגב, „המגפר" הודיע לפני, במשך ואחרי האליפות כי הנוע־רים יקבלו חינם נעלי כדורסל עם סיום האליפות. אף נשלח צלם מטעם בית־החרושת לירו־שלים, ובחלק מהעתונים הופיעה התמונה־המגפר".

אז אולי בכל אופן ישלחו את הנעליים...

(מרדכי בסוק)

התאחדות לספורט בישראל
אליפות אירופה בג'ודו

היכל הספורט, יד אליהו, ת"א
בימים חמישי, ששי, שבת
14—16 בנובמבר 1974

התחרויות יחלו בשעות 10.00, 16.00, 20.30.

כרטיסים במחירים 3 ל"י, 5 ל"י, 8 ל"י, להשיג במשרדי הדרן, אבן גבירול 90, טל: 248787 וביתר משרדי הכרטיסים.

בזמן התחרויות בקופות היכל הספורט.

ISRAEL 74 ישראל

לוטו
השבוע בלוטו- פרס ראשון
500,000* ל"י
(כולל העברה) *כפוף לערעורים

עזור לילדך
לשפר את ידיעותיו באנגלית
מחיר המילון 46.- ל"י

לכבוד
ספרית „דבר"
ת.ד. 199, תל־אביב
נא לשלוח לי את המילון „עברי אנגלי"
רצ"ב שיק המחאת דואר ע"ס
שם ______
כתובת ______ חתימה ______
:2.9.74

ספרית דבר

משרד החינוך והתרבות
האגף לתרבות ולאמנות
המחלקה לחינוך מבוגרים

קורס ארצי להכשרת מנחים במשחקיות
מחזור שני, בשני מוקדים: חיפה ותל־אביב

מיועד למנחים בחוגי הורים, גננות, מורים, יועצים, פסיכולוגים ועובדים קהילתיים שיפעלו להקמת משחקיות במוסדות חינוך ובמרכזים קהילתיים, וידריכו קבוצות הורים בניצול נכון של המשחקים עם ילדיהם.

הקורסים יתקיימו בימים 10—12 בדצמבר 1974 (כ"ו—כ"ח כסלו) בתל־אביב ובחיפה, בין השעות 9.30 — 16.30 בכל יום.

המעוניינים (כולל אלה שלא התקבלו למחזור הראשון מחוסר מקום), יפנו בכתב עד 20.11.74 למחלקה לחינוך מבוגרים, רח' יפו 19, (משחקיה), ירושלים, ויפרטו השכלתם, עיסוקם, כתובתם, ומוקד הקורס ויצרפו המחאה בסך 30 ל"י (דמי רישום וביטוח קל), לפקודת משרד החינוך והתרבות.

מפקדת אזור רצועת עזה
קצין מטה תחבורה
הודעה לציבור הנהגים

לרגל ביצוע עבודות ביוב יסגר כביש מס' 13 (רח' סלח אדין) במבואותיה הצפוניים של העיר עזה לתנועת כל סוגי הרכב מתאריך — 11.11.74.

התנועה לעיר עזה תתנהל בצירים הר"מ: —
1. מצומת בית להיה דרך הכביש העוקף וכביש באר־שבע—עזה, בשני הכיוונים לכל סוגי הרכב.
2. נירח' אישווה במבואותיה הצפוניים של העיר עזה — חד סיטרי לכיוון העיר עזה לכל סוגי הרכב למעט רכב משא גרור ונתמך.
3. כלי הרכב הבאים מדרום לעזה ואשר יעד נסיעתם צפונה מעזה יסעו מצומת נצרים דרך הכביש העוקף עד צומת בית להיה.
4. כלי רכב הבאים מצפון לעזה ואשר יעד נסיעתם דרומית לעזה, יסעו מצומת בית להיה דרך הכביש העוקף עד צומת נצרים.

ציבור הנהגים מתבקש לציית לתמרורים שיוצבו ולהוראות השוטרים שיכוונו את התנועה.

המועצה המקומית קדימה
[illegible]

ב־12.00

[illegible]

יוסף אזולאי — ראש המועצה

9 מיליון תיבות פרי הדר נמכרו באירופה

מאת א. ברזני, סופר "דבר"

משלחת המכירות של המועצה לשיווק פרי הדר מסרה בארצות אירופה במכירה מוקדמת לקונים כ-9 מיליון תיבות פרי הדר — אשכוליות ותפוזי הזב.

יו"ר הנהלת "תנובה — אקספורט", חבר המשלחת דוד סגנות, אמר, כי הפרי נמכר לארצות צרפת, אוסטריה, פינלנד וארצות סקנדינביה. הכמות גדולה ב-10% אחוזים, בהשוואה לשנה שעברה והמחירים גבוהים ב-10—15 אחוזים. אם כי לא יהיה בכך כדי לכסות את העליה שחלה בהוצאות הייצור לכל תיבה.

קוני הפרי באירופה הביעו כי דרך כלל שביעות רצון מאיכות הפרי הישראלי ומבקשים הגבוהה וכן מפיקים האריזה והמיון, אף כי יש עוד מקום לשיפורים. באירופה שורר בשנה זו מחסור בתפוחים ואגסים, שמחיריהם האמירו מאד. הדבר מסייע להוסיף את השוק לפרי הדר. ירידת יבול פרי ההדר בספרד וקשיים של קפריסין, עשויים אף הם לסייע לפרי ההדר שלנו להיקלט בשוק טוב, ללא יותר ים מהודים.

שיפורים בקווי "אגד" בנתניה

מאת סופר "דבר" בנתניה

"אגד" יחל שיפורים בתחבורה הבין-עירונית והפנימית בנתניה החל מהיום. קו חדש, כבר 605 יופעל ב"בקורי" נתניה — תל-אביב. יקלוט נוסעים בכיכרות העולים בדרך לעולה בדרום העיר ולא יעצור עד תחנת רחוב ארלוזורוב בתל-אביב, בעבור לקו האקספרס, העובר בדרך בני-ברק ובהרצליה.

בקו לשיכוני העולים בדרום יהיו פחות תחנות בדרך. האיסור נוסעים בנתניה לשכוני עמק-חפר והפרון הצפוני מצידי הדרך לכביש כפר יונה. ויכנסו לצמוד כל הרכבות לתוך המושבים חניאל, בורגתא, עילם, באר-ותיים, ינוב, תנובות, ניצנים וערב-אפרים. כן קיצור הדרך למושב אביחיל.

בהשתתפות ישב ראש הכנסת ישראל ישעיהו, סגו הנשיא ידין כל יוסף והידי הכנס... מרדכי בן-פורת, נערכה באורנית האסיפה הראשונה של ועדת האגודה לידידי בית יהודי ...בבל.

בשבוע שעבר (11.11.74) ביום שני כ"ו חשון תשל"ה
יום ה-30 למות חברתנו

חנה אהובי ז"ל

נעלה לקברה בשעה 3.30 אחר הצהריים בבית הקברות ביגור.

המשפחה
ובית יגור

אהובת נפשנו

צפורה פוקרויסקי

לבית שוברני—פטרז
בפרוקי—וילנה
נלקחה מאתנו

הלויה תצא היום יום ראשון כ"ה בחשון תשל"ה 10.11.74 בשעה 1.00 אחה"צ מבית הכנסת רמה רח' בר-יהודה 159,161 (רח' זלוטופולסקי) היא לבית העלמין בקרית שאול. אוטובוס יעמוד לרשות המלווים

המתאבלים כרה:
בעלה — יהודה
אחיה — אשר שומרוני ומשפ'
אחותה — רבקה פישביין ומשפ'
וכל בני המשפחה

בצער רב אנו מודיעים על פטירתה
של חברתנו

חביבה לביא

הלויה התקיים היום יום א' כ"ה חשון תשל"ה 10.11.74 בשעה 13.00 באילת-השחר

המשפחה
וקבוץ אילת-השחר

במלאת שנה לפטירת יקירנו

פרופ' פריץ דלית ז"ל

נתייחד עם זכרו
בבית העלמין בקרית שאול, מחר, יום שני, כ"ו בחשון תשל"ה (11.11.74).
נפגשים ליד השער בשעה 2.00 אחה"צ.

אליה, מיכאל, רות, דלית והמשפחה	המנהלה לרדיולוגיה אבחנתית המרכז הרפואי ע"ש חיים שיבא תל-השומר

אנו משתתפים בצערו של חברנו

משה מזרחי

במות עליו

אבין ז"ל

"אגד"
ההנהלה והחברים

הננו משתתפים באבלם הכבד של חברינו בעבודה

ישראל ומאיר ליפשיץ

במות אותם

רחל ז"ל

ההנהלה והעובדים
"תנובה" בניף מחוז תל-אביב
ההנהלה והעובדים

ביום רביעי, כ"ח בחשון תשל"ה 13.11.74 בשעה 3.30 אחה"צ, נעלה לקברו של חברנו

אורי רוזן (ג'ימי) ז"ל

המשפחה
ובית קבוצת ארז

במלאת חמש שנים לפטירתו
של הסופר

יהודה בורלא ז"ל

תתקיים אזכרה ביום שלישי כ"ז בחשון תשל"ה 12.11.74 בבית הקברות בקרית שאול ב-3.30 אחה"צ
אגודת הסופרים העברים
הועד המרכזי

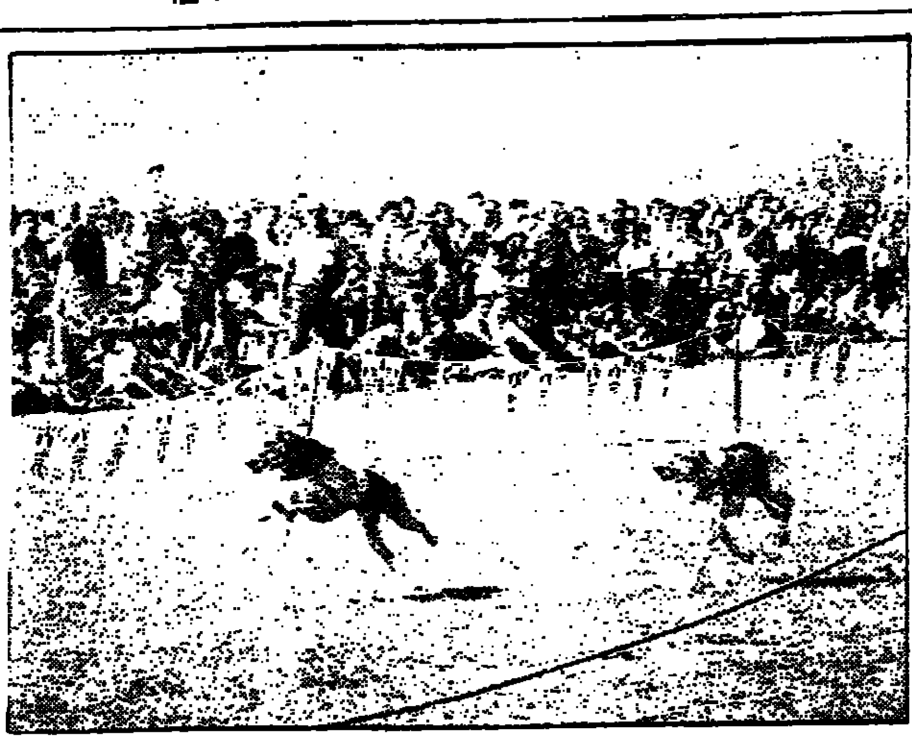

מירוץ כלבים התקיים אתמול בפארק הירקון בתל-אביב. (צילום: מנחם אדלר)

משי השיכון נגד החלה ראטרואקטיבית של חוק ביטוח רוכשי דירות

מאת חנה ליבוביץ, סופרת הכלכלי של "דבר"

משרד השיכון מתנגד להצעה התמנכשת בועדת הכספים של הכנסת להחיל רטרואקטיבית את חוק ביטוח רוכשי דירות, שאושר בקריאה בכנסת — אמר סגן שר השיכון ... יקירת הכספים ...

כך, לפי סרוף-חיוב שלה, לביש השבוע את התוצאה של את הקריאה השנייה והשלישית של הצעת החוק.

...

49 שביתות מלאות במשק בינואר—ספטמבר

בחדשים ינואר—ספטמבר 1974 היו במשק 49 שביתות מלאות, לעומת 94 שביתות בתקופה המקבילה אשתקד — ירידה של 48 אחוז.

כן חלה ירידה של 25 אחוז לשנת התקופה המקבילה אשתקד במספר השביתות החלקיות: 39 לעומת 52.

נתונים אלה נאספו בידי המרכז למחקר כלכלי וחברתי בהסתדרות ובמשרד העבודה.

בשביתות המלאות אבדו השנה 35.975 ימי עבודה לעומת 574.443 בתקופה המקבילה אשתקד — ירידה של 90 אחוז.

התפלגות השביתות לפי המגזרים מראה כי 26 אחוז (11 שביתות) מכלל השביתות המלאות היו בסקטור הפרטי, 12 אחוז (5 שביתות) בסקטור ההסתדרותי, ...

51 אחוז (22 שביתות) בסקטור הציבורי, כרבית ימי העבודה אבדו בסקטור הפרטי: 50 אחוז.

צוות משותף של משרד הקליטה וההסת' לבעיות קליטה

צוות משותף של משרד הקליטה וההסתדרות יטפל בבעיות קליטה בהתבסקה ובאיגוד המקצועי, ובבעיות קליטה חברתית — ... ר' ... ויהודה ...

ההסתדרות ... עולים לשכונה ...

יחידי הקבוצים ...

אושר חוק ניקוי המדרכות בתל-אביב

ועדת הכספים של עירית ת"א אישרה את החוק העזר ...

...

נפתח סמינר ברוסית לתולדות הישוב בארץ

מאת סופר "דבר"

סמינר ברוסית לתולדות היהודי בארץ-ישראל נפתח ביום ... בבאר-שבע ...

...

מרפאת שיניים מרכזית נפתחה בחיפה

מאת סופר "דבר"

מרפאת שיניים מרכזית נפתחה ברחוב הנמל בחיפה. ...

...

ועד קרית-חיים (ארלוזורוב)

לסולל-בונה
על כל שלוחותיו
לסניף זבולון
למנהליו ועובדיו

ברכה נאמנה
בחג היובל

זאב שושני — יו"ר הועד
ההנהלה, המועצה והעובדים

עירית חיפה

מכרז מס' 90/74

לבצוע עבודה הרחבת תחנת שאיבה למי שופכין במחנה דוד ע"י תוך הכרמל, חיפה

1. עירית חיפה מכריזה בזה על קבלת הצעות מקבלים לבצוע העבודה הנ"ל.
2. במכרז זה רשאים להשתתף רק קבלנים רשומים כחוק לעבודות נשוא המכרז, (חוק רשום קבלנים לעבודות הנדסה בנאיה תשכ"ט 1969), וכל המציע לצרף להצעתו צילום תעודת רשום כחוק.
3. המציע ישלים בידי גזבר העיר בעת הגשת ההצעה ערבון, במזומנים או בערבות בנקאית מידי בנק מוכר בסכום של 27.000 ל"י לא יתקבלו כערבות שטרות או שיקים מלבד שיקים בנקאיים.
4. מסמכים להגשת הצעות אפשר לקבל בחדר מס' 105 בהיכל העירייה בשעות העבודה הרגילות, תמורה סכום של —.150 ל"י אשר לא יוחזר.
5. פרטים והסברים נוספים יינתנו לכל דורש בחדר מס' 426 בבנין העיריה.
6. מגישי הצעות יכניסו את הצעותיהם, שהוכנו על גבי המסמכים שהומצאו להם, לתיבת ההצעות שבחדר מס' 321 בהיכל העיריה, כשהן סגורות במעטפה חרשמית, עליה הרשם הכתובת הרחבת תחנת ... לפי קופכין במחנה דוד ע"י חוף הכרמל. לא יאוחר משעה 12.00 ביום ג' 26.11.74. ההצעות יוגשו בהתאם לתנאי המכרז וכל שנוי עלול לפסול אותן לדיון.
7. העיריה שומרת לעצמה את הזכות לקבל את ההצעה כולה או חלק ממנה (סעיף זה למכרזים מיוחדים בלבד).
8. אין העיריה מתחייבת לקבל את ההצעה הזולה ביותר או הצעה כלשהיא.

י. צ'יזיק, סגן ראש העיריה

ואהבת לעירך כמוך — תן ידך לנקיון חיפה

הודעות לציבור

מדינת ישראל
משרד התקשורת
מכרז מס' 160/74

מוזמנות בזה הצעות לאספקה:
150 יח' כרטיסי דיו למדפסה 512 פ.ג.ט., בצבע שחור.

על הספק להביא כרטיס לדוגמה. פרטים נוספים נא לפנות לתיאום מידע מר אליעזר או מר לוי טל. 820181.

מקום האספקה: אגף מדעי בייהול — על המכון הזמנה.

מועד האספקה: 20 יום לאחר החל בחודש לאחר ההזמנה.

טפסי הצעה, כפרטים ופרטים נוספים אפשר לקבל אצל במנהל החלקת אספקאות והמכרזים, רחוב הרצל 23, תל אביב, כל יום בשעות העבודה חדר מס' 19.

בצירוף להצעה יש להמציא ערבות בנקאית בשיעור של 10% בערך ההצעה עד —.50.000 ל"י ובתוספת של 5% עבור יתרת הסכום שמעל —.50.000 ל"י אשר תשמש ערבון לקיום תנאי האספקה.

את ההצעות עם הערבות יש להעביר למנהל הכללי, משרד התקשורת, ירושלים במעטפה כפורה. על המעטפה הפנימית יש לרשום: "כמוס — מכרז מס' 160/74 כרטיסי דיו". הצעות שלא הוגשה בצורה הנ"ל לא תובאנה לדיון.

את ההצעות יש להגיש לא יאוחר מיום 25.11.74 שעה 12 בצהריים.

משרד התקשורת אינו מתחייב לקבל את ההצעה הזולה ביותר, או איזו הצעה שהיא או להזמין את כל הכמות מציע אחד.

הצעות במברקים לא תתקבלנה.

המנהל הכללי
משרד התקשורת

מכרז מספר 25—92/74
למכירת בקר
המועצה לייצור ולשווק של בקר וצאן לבשר
מודיעה
על מכירת כ-400 ראשי בקר

פרטים על תנאי המכרז וטפסים להגשת הצעות אפשר לקבל במשרד המועצה לייצור ולשווק על בקר וצאן לבשר, תל אביב, רחוב נחמני 57.

את ההצעות יש להגיש במעטפות סגורות למשרד המועצה הנ"ל. על המציעים להגיש את הצעותיהם עד יום ג' 12.11.74 שעה 9.00.

ז. למדני

מכרז מס' 27—92/74
למכירת צאן
המועצה לייצור ולשווק של בקר וצאן לבשר
מודיעה
על מכירת כ-500 ראשי צאן

פרטים על תנאי המכרז וטפסים להגשת הצעות אפשר לקבל במשרד המועצה לייצור ולשווק של בקר וצאן לבשר, רחוב נחמני 57, תל אביב.

את ההצעות יש להגיש במעטפות סגורות למשרד המועצה הנ"ל. על המציעים להגיש את הצעותיהם עד יום ד' 13.11.74 שעה 11.30.

ז. למדני

האיחוד החקלאי דורש לבטל הסובסידיה לחקלאות

בוזירות האיחוד החקלאי החליטה לדרוש להקן מיד את מחירי התוצרת החקלאית, באיבם מתאימים למציאות, לבטל את הסובסידיה הממשלתית ולהטיל את תוספת המחיר על הצרכן.

תיקון מחירי התוצרת החקלאית באפריל השנה בשעה לפי הישוב ההתייקרות בתקופה שבין אוקטובר 1973 וינואר 1974 ולא נכללו בו ההתייקרויות עד אפריל השנה ומאפריל עד היום.

יו"ר מזכירות האיחוד החקלאי בבצלאל פרידלנדר אמר שהסובסידיה הגבוהה הופכת את החקלאי לפקיד ממשלתי באחר שהוא כמקבל את כל הדורה של כמתמכרת, ולא מהצרכן והסובסידיה משולבת לו באיחור של חודשים חדשים חדשים, כביר שהסובסידיה ההיה בשיעור של 5—4 אחוזים, אך אין זה הגיוני שהסובסידיה לחלב הגיע לכ-60 אחוז ואובסידיה לביצה ל-35 אחוז. יוצא שהממשלה מתעתפת בהוצאה הבזק של כל שכבות הציבור. לרבות השכבות, שמצבן הכלכלי טפור. לכן יש לבטל את הסובסידיה הממשלתית לתוצרת החקלאית.

מזכיר ההסתדרות י. משל, נפגש ביום ו' עם משלחת של פעילי מגבית ההסתדרות מבדינת ברזילנד ארה"ב, שבראשה עומדים מושל מדינת ברזילנד, ברונון מנדל, ונשיא המגבית בברזילנד, הר מרשם סקלאר.

תל-אביב

ארגון אמהות עובדות

● שבוגת ספירא יפגשו 8 בערב בבית ההסתדרות הקיהו הר מלך 68. הרצאת בריב קסהיים על הנושא: המבוך המשבן בתקציב המשפחה.

● בבית פולה בן-גוריון שדרות ירושלים 153, יפו, בשעה 5.30 אחה"צ, מפגש חברות עם עו"ד עדנה בקסטיין על זכויות האשה — הירושים בחקיקה.

תוים יום השיש ההתחרמה בשבת במעד הלבשת הילד

● היום מתקיים מבצע ההרחבה למיבה כפעל הלבשת הילד מטעם ועד ההורים הצרכני. הציבור מתבקש להיענות בביזן הפה.

אגודת סופרי יידיש "בית-לייוויק"
רחוב דב הוז 30

● ביום ב' 11.11 בשעה 8.30 בערב יתקיים ערב ספרותי על הנושא: "השיר היהודי-עכשווי ד' מרדכי גבירטיק". דברי פתיחה — י. בקרצבי (פוגל). הרצאה — אברהם ליס. שירה — שרה ...

כרטיסים להשיג ומיום ב-9—1 לפנה"צ, טל. 231830 וב-11.11 בקופה בשעה 6.30 בערב. לחברי החוג של "ידידי בית-לייוויק" תינתן הנחה של 50 אחוז.

"משקף" המועדון הסופרים "בית-נבי" רחוב ... 19

● הערב ב-6 הרצאתו של גד אברהם. הנושא: העלית סואץ בימי שלום ובימי המלחמה". בלקוחי קופיות.

חיפה

שוק-תערוכה 1974
ארגון אמהות עובדות

● ייפתח לקהל במוצאי שבת 16.11 בשעה 8 וימשך עד יום רביעי 20.11 באולמי "גיל", רחוב הרצל 43 (הכניסה דרך הנבר).

התצוגה, בבחר עשיר של מוצרים: לבני ביתה, כיכיים, שמיכות, כבבות, אבזרים להדרי אכנסיה, הלבשה, מוצרי קוסמטיקה. התרומה יצירותיה של ציירי חיפה והצפון הצורים לרכישה. תערוכת "תחביב".

בקרו בשוק א. א. ע. יפתיחו בשעות 9 בבוקר עד 10 בערב. ההכנסות מוקדשות למוסדות הארגון.

מפלגת העבודה הישראלית — מחוז חיפה

● ביום ראשון 10.11.74 ב-18.00 — בבחות — מזכירות המחוז. ב-19.00 — סניף הרצליה — חוג חברתי.

מועדון הפנסיונרים ע"ש גרודנאי
רחוב י. ל. פרץ 32

● הערב הרצאה של יהודה עברון בשעה 6 על הנושא: "מפנסיונר לעתיד — לפנסיונר בהווה" החברים מוזמנים.

כל הארץ

תנועת הרכבות במוצאי שבתות

● ביום ו', 8.11 בוטלו שתי הרכבות האחרונות בקו תל-אביב —חיפה, בהתאם לכניסת השבת המוקדמת יותר עם היום המתקצר. הרכבות האחרונות במוצאי השבתות יוצאות מתחנה מתל-אביב לחיפה בשעה 13.46 ומחיפה לתל-אביב בשעה 13.23.

הרכבות במוצאי שבתות יוצאות בשעה 19.00 — הן מתל-אביב והן מחיפה. בלוח הזמנים של שאר הרכבות — לא חל שינוי.

תוספות של 300—700 ל"י לעובדי מפעלי ים-המלח

מאת משולם עד, סופר "דבר"

העובדים במפעלי ים המלח בסכום השיגו תוספת של 300—700 ל"י ברוטו לחודש בהסכם העבודה החדש, שנחתם בסוף השבוע שעבר לאחר שאושר בהצבעת חשאית על ידי 70 אחוז מעובדי החברה. ההסכם הוא רטרואקטיבי ותחולתו מ-1.4.74 עד 31.3.75.

בשלב מסוים של המשא ומתן עם הנהלה מפעלי ים-המלח הידיעו נציגי העובדים, שינקטו בצעדים קשים, אם הנהלת החברה לא תסיים את המשא-ומתן בהקדם.

התוספת לשכר העובדים כרוכבת בתוספת של 80 ל"י לשכר הי-יסוד בכל הדרגות, בתוספת תשלום לוויי הותק מבקסימום 190 ל"י ל-350 ל"י לחודש, ומתוספת של 50 אחוז על הבליבי הפרמיה לעובדים בסכום על כל 100,000 טונות אשלג שמעל 900,000 טונות בשנה, עם השלמת המיתקנים, כאפשרו ייצור של מיליון ו-200,000 טונות אשלג בשנה, יגדלו ... העובדים לפרמיות בהתד...

בתשובה לשאלה אם ההסכם אינו חורג מהמדיניות המקצועית של ההסתדרות, אמר הסבר בגיר של בועצת העובדים: "גם ההסתדרות בצפייתה, שהעובדים בסדום יוכלו להתקיים בכבוד. אנו עובדים במפעל המכניס רווחים של עשרות מיליוני דולאים למדינה, בסדום עובדים בתנאים אקלימיים קשים ביותר. חייבים לתת לכך ביטוי על המבורה הקשה".

דורשים להקים אנדרטת תומרקין

לקראת ישיבת מועצת עיריית תל-אביב והנהלה בעניין תיקון האנדרטה של יגאל תומרקין לזכר השואה והגבורה, שתתקיים היום, כלה ראש סיעה המתנגדים הר אקרמאים ק. שיינקמן במברקים לראש העיר שלמה להט, לראש האופוזיציה אליהו ספיזר ולכל חברי המועצה וההנהלה, ובהם דרש להקים את האנדרטה בכיכר מלכי ישראל, כפי שהחליטו ראש העיר הקודם ועדת הביורטריון.

כן דרש שיינקמן מראש העיר להתייעץ בעניין זה עם נציגי ניצולי השואה, הלוחמים ואנשי הפרטיזנים.

ציפור נדירה נראתה באיזור אכזיב

ציפור שאיזור מחייתה בדרום אירופה ובאיזורים שבצפון לארץ-ישראל נראתה בסוף השבוע שעבר באיזור אכזיב, בפעם הראשונה בארץ.

הציפור היא "סנונית ביארגוס", יש המייחסים אותה למשפחה הירגזים, ואחרים מייחסים אותה למשפחה אחרת.

התצפית הנקיבה בציפור זה נעשה בבית-הספר שדה גליל המערבי של החברה להגנת הטבע. את הציפור ראתה מדריכת-חיילה, שהדריכה את תלמידי תיכון בקלית ב"ש. המדריך יגאל סלע זיהה את הציפור הנדירה.

לדברי בקלצות להמכוש ארץ-ישראל ציפורים באזורים בוהקים החזות לצירוף מקרים נדירים, תוך אפשרות לחוקרי הציפורים.

ד"ר אמוץ זהבי מאוניברסיטת תל-אביב אמר כי הנמוך ביארגוס היא ציפור קטנה, אורכה כ-15 ס"מ, בעלת גב חום, כבן בהירה, ראש אפור-כחלחל, זנב מאורך ושפם בשני צידי המקור. באנגלית מכנים אותה בשם "הירגזי המוקרנ". היא מבויה ונדגרת בנופי ביצות, ועד כה לא נראתה בארץ (ע).

המועצה המקומית מעלות-תרשיחא פנתה להנהלת המכס בחיפה בבקשה לשחרר אותם כבהלם כסם על 13 טונות בגדים משומשים, שנשלחו אליה כמתנה עלידי יהודי ארה"ב. הנהלת המכס הובנה בהתרומה 20,000 ל"י מכס.

משרד החקלאות

עקרת הבית!

המבצע להוזלת מוצרי החקלאות נמשך.

להלן לוח המחירים המוסכם ל-10.11 — 15.11.74

ירקות

		לצרכן	
עגבניות משובחות ÷ 25	1.40	ל"י	הק"ג
בצל ÷ 10	1.55	"	"
בצל ארוז	1.65	"	"
תפוא"ד בתפזורת *	1.30	"	"
תפוא"ד (אריזה 2 ק"ג) *	1.60	"	"
חצילים	1.45	"	"
פלפל ירוק כהה	1.45	"	"
גזר	1.15	"	"

פירות

אגסים ספדונה גודל 5.5	2.80	"	"
אגסים ספדונה גודל 5 (חיפה)	2.00	"	"
גרנד אלכסנדר ממוין 6.5	3.20	"	"
גרנד אלכסנדר ממוין 6.0 (חיפה, ירושלים)	2.35	"	"
דלישס זהוב	3.05	"	"
דלישס זהוב 6.5 (חיפה, ירושלים)	3.60	"	"
בננות (30÷)	3.00	"	"

דגים

כסיף (ירושלים, חיפה)	5.50	"	"
בקלה — 4 יחידות בשקית	6.50	"	"
בקלה — פרוס אחיד	7.75	"	"

עופות

תנועוף, טנא, עוף מיוחד מעולה	8.50	"	"
פטם צעיר מוכן לבישול	7.20	"	"
רבעי הודיות מוכן לבישול	7.20	"	"
הודיות שלמות	7.20	"	"
שוקיים וירכיים —הודיות	8.00	"	"

שונות

ביצים מקרור

סוג 1	0.20	אגו'
סוג 2	0.18	"
סוג 3	0.16	"
סוג 4	0.14	"
סוג 5	0.11	"
סוג 6	0.09	"

* מועצת הירקות הוציאה לחנויות השרשרת בירושלים וחיפה כמות מצומצמת של תפוא"ד מזן "דזירה" בעלי איכות מיוחדת במחירים הקבועים.

משרד החקלאות

בחברה תעשייתית בע"מ
באזור תל-אביב

פנויות משרות באגף כח-אדם

1. מראיין בנושאי כח-אדם. נדרשת שליטה מלאה בשפות עברית ורוסית.
2. מראיין לברירת מועמדים לעבודה. תינתן עדיפות לבעל השכלה אקדמאית במדעי החברה.
3. מזכירה עברית — אנגלית.
4. מנהל חשבונות בעל סוג ג' או ד'.

למועמדים המתאימים מובטחת משרה בעניינית בתנאי שכר הולמים.

* על המעוניינים לפנות בכתב אל: ת.ד. 19098 תל-אביב.

שמן
שמן תעשיות בע"מ

דרוש מנהל לסניף
החברה בת"א

הכישורים: נסיון של שלוש שנים לפחות בניהול עסק מסחרי, תואר ראשון בכלכלה או במינהל עסקים, ידיעת עברית ואנגלית על בוריין, שפות נוספות — רצויות. הגיל: עד 40 שנה.

מועמדים מתבקשים להגיש מועמדותם בכתב, תוך פירוט נסיון קודם ותולדות-חיים, ל"שמן" תעשיות בע"מ, אגף מינהל וכוח-אדם, ת.ד. 136, חיפה.

פורסם
בלוח החדש
דרושים

هكذا من الاصل

הצהרות סותרות

באותו גליון עצמו של „דבר" הופיעו ביום אלה שתי ידיעות, שהיקן אמנם במסגרת במבנת שני ית, אך לתיתן בעמוד הראשון, זו בתחות לזו.

בידיעה הראשונה סופר, כי בנאום בכנסת אמר ראש הממשלה יצחק רבין: „ממשלת ישראל משוכנעת, כי המאבק הפרלמנטרי על בדיעותה חייב להיות הסבת השלום... אל היעד הזה הנני יודעים להתנו ואף להסתכן בדעת. מכאן נכונותנו להסכים לפשרות טריטוריאליות".

הידיעה השניה מוסרה על נאום של שר הבטחון שמעון פרס בהופיעה על „איחוד בתי כנסת", ובה סופר, כי שר הבטחון „קרא לציבור הרחב להפסיק את הדיבורים על פשרה טריטוריאלית, משום שלא בכך נעוצה הבעיה".

ובכן, אמר ל„ציבור הרחב" היא מתבסס כנראה על בצע הערך, אשר בעצמו גם שמעון פרס בהר, ואשר לחברי הממשלה — הם אולי אינם חלק ב„ציבור הרחב", אך האמנם דרישה בוגנות היא, שעל הבטחון לא ישמור — רגוד באותו היום בכך — את דברי ראש הממשלה שלו?

אמיין

כבימים ההם...

דובר שגרירות ישראל בוואשינגטון הוסכן (עליהו בר־?) להודיע בשם אה"ב, כי לא הל סיבור בעבודה ואשינגטון בגשא הפלסטינים עם אש"ף. לטענה זאת סירב דובר הבית הלבן לפרסם את היקף או הסתייגות כלשהי בדברים של הנביא פורד מלפני ימים מספר, בדבר הצורך במשא ומתן בין ישראל לבין ירדן או אש"ף.

לכשיר הצהרות אבנים וידי־ עת בשם אחיים הוא „אפבנב" ישראלי. הזכור הלבב כיום שער בת אחבת הנצח בין ירושלים ש־ פאריס. גם אז עתיגו בצבא שפת של תדמית והאחות המסבבים על עובדה של הדיזה המלחמ־ בשדירות בין שני העמים ושני הממשלות, אשר הדפקה בערכים המשותפים קורבה איתנו בברית נצח. הפניה הרמה הסכון באו בי בקורות ישראליים. עליהם של „הודה" בקיים עד היום בפאריס ארגון הבקורא „ברית צרפת־ ישראל" — כן הכתב בציפיה לימות המשיח...

בכל התהצעה נראית מידה רי בקורה, הייתי בציג הידוע מתפ־ בני התהגות: לא לדבר שר בשם אחרים, כראם בשמם גם בלבד, ולהאזין לאחרים, אפילו אומרים הם דברים שאינם מוצאים חן בעיניהם — ולהסיק את המס־ קנות הנראות להם. הדבר יותר באתנו לפניה הלק לא מבטל זה „התפתנית". החרדות עליהו כי סוב האחרונות בגבם ולמעשה לא כך.

ישראל נוימן

1,000 לירות ליום

התביעה לגבית משראמת מכל הלאומבירים ומהכיב והמפעילים לבאים וקבלנים, בעלי מקצועות חופשיים ועצמאיים אחרים, אינה חדשה. אך היא מקבלת משנה תוקף בתקופה זו, בה נדרש מצי־ בור להדוק החגורה ולהוריד רמת־החיים, כאשר במקביל כך צצים בעיניים החיים לאוהה.

בהיך כך סיפר לי השבלאי והיק של קבלן־השמל המדווח 1000 לי־ רות ליום עבודה. והשאלה היא אמנם מתחשבנת שהוא משלם המס המתאים לכך. במקום אחד שמעתי של עובד עצמאי, שלאחר שלום מסים בעיסוקו יש ברשותו שתי דירות, שתי מכוניות (אחת לעצמו ואחת לבניו), והנה היא צועד טוב להכנות לירה הרשה מ־ בכל הנראה, אין אלה מקרים בו־ דדים.

מ. יסוד

קשת בחושה בגולן

מאת צבי אילן

תכונות במרכז הגולן — שעת ערב, בבית כנסת המרפד מחלק דר האוכל בהוצבת בר סדינים. הדרבים אנשים והלומדים אחת ואזנותיו של הרב קוק, יכולתי לקום כספר פלים בשערי בספר חים — אחרות מהריה, חובה ולישה, לב הפולה, ארץ ישראל. נאיר רציגות הדרך אחד מהם, וביך ישיבת „ברכו הרבי", ומגפים התלהבות את דברי הרב קוק. שעת אחרת לפני כן — הגד יים בעקבות הסיפון „קשת" ובי ויש אל בתי מהנה צבאי בחוד רת. צברים ומהורדים בעקבות המלחמה. כן הבהים צולים קולת ולמהתפיטים, לפניהם. כלא יאר ה. בחוזה ברחבת סים הגל, ויציגת ביכון והרשאה דלי כלא ונראה. עם ניצבות בנות אחרות בבות בלבנים, בגדיק, ורותו־ בו רועד מלוכלכים בסיד ובכתב ים קרוע. אך הן כאילו אינן בבות לב לכך ומסיטות לעבודה. יותר באהר לאחר העבודה.

פעם התחבלו בהתלהבות שלגו לאכול שני הפגנה. היום יודעים שזה רציני. כמה משפחות אינן יכולות להגיע לכאן כהוסר שיכון. עם הגלבת הסיפסיים יהיו כאן 44 מבוגרים, בהם 29 בנות, כולל 7 משפחות, עם 11 ילדים (נראים שיש עוד „בדרך").

הגרעין האנושי טוב מאוד, מכל מיני הקבוצות בארץ, מחוצר הד כפר, ביניהם בחורים לאחר שי רות צבאי, הבהתילים הייתם לבעשה כאן.

נוצרת כאן חברה, אומר אלי, עם מתח רוחני חזקי, ויש רבי יוצות של שילוב פיהות משקי עם אידיאלים, לימוד תורה, הר צו ליצור צורת חיים על רמה רוחנית דתית גבוהה.

— והיה? הולא בתחילה ציינו שאתם יישוב סטורב — של חופי פיש והרים יהה. אין זה בדיוק כך. בתחילה היה לנו צביון של יישוב דתי. בשבילנו זה עניין של קודש, שאתה קובע מקום יישוב יהודי. בשבילנו זה בגהה לשילא

בתי קשת בחושניה

לימדים הבית גברא והבנות — פרשנות לתורה. ואילו בלילה. באילו לא די לאנשים הללו הדר בקים באמונתם. הם לומדים את תולדות היישוב היהודי בגולן. בהרצאה נגמרת מאוחר בלילה המרצה שואל: „יש שאלות?" אין הם מנצגעים בראש שהכל מובן, כרגיל כמעט בהרצאות, אלא שואלים ושואלים, אודכי בהם לדומים לשלים ולמהצית. הפיקר לדעת עוד ועוד על ארץ נחלת אבות זו ששבו לישבה.

ביקרנו אצל אנשי „קשת" שעה שישבו במשתלה ליד קוניטרה זותה שוב ביקרנום, עם מעברם לחושניה, במרכז הגולן. חושניה זיתה של אחד מבירי הפריצה הקיקריים של הסורים במלחמת יום הכיפורים. הם באו מכיוון כודי נה, עברו את חושניה ופרצו באר זר כביש הנפט צפונה לכיוון נפח, מקרבה לכיוון יהודיה הרדו בה לנגב גמלא.

בה השינוי, מה השלב הנוכחי בחיי קשת? ישבנו בחדרם של שני נדפסי ורעייתו רבקה, הוא זגיר אור עציה. היא בת הספרים, הם הכירו בבוקר בקיר ארה, מקום ההתיישבות הראשון של „קשת", וזה עתה נישאו בחוש ניה. חתונה ראשונה בקשת, וזו „תפארת צבויות". על שאלתי מסיב אלי סדן: „בהנדים הראשונים באו גלי כתנדבים שבהם נוצר הגרעין היסודי של „קשת". שימי הבנקר יש כיום בתושביה 20 איש. אחרי שהבוקר ופנימו נשארו בידי ישראל עברנו למשתלה, עם שהלנו במספר חדשים. היתה הצעה שנתיישב בעמק קוניטרה הטוב והפורה. החלטנו שמבחינת הצרכים הלאומיים יישובנו צריך להיות בבריבה. 17 היישובים שהוקמו בגולן הם בצפון או בדרום, כי בברכה אין אדמת הקלאית טובות במרכז בן המקובל. לכן נוצרה פירצה גדולה, דוקא באיזור החשוב בגולן היתה אסטרטגית. כשיהיה להצים להחזיר לסורים עיר בטחים ברי דאי ידובר על שטח זה לממשלה יקל להחזיר שטח ללא ישובים.

תיה על מעברנו לכאן מאבק קשה. גורמי בטחון שונים הגדו לכך באוד. דוקא דרגים בכירים שלתיים, בתם מהמערך ומהמפד"ל, עזרו. הנו בלילי ביקרנו בממשלה וקיבל בהדרכה את רצו נגו לעבוד. בסוף קיבלנו אישור לעבור ביישוב ארעי ללא התחייבות של יישוב הקבע.

— היכן יהיה יישוב הקבע?

מרכזי ההתיישבות רוצים למי קך אותנו לדרום, לגזים תפק הדתי, או בערבה, לבצרך כפרי ההכבייה (כפתי"ם), אינגו רוצים להיות כפ"ת אלא יישוב הקלאי. לנו נראה שאלה שיירים של הכאר בה מאז ולבסוף ישאירו אותנו כאן. אינגו מאמינים שלא יאפ רו לנו להתנחל כאן קבע. כאן יש לנו כבר בית. לא ירצו לתת לנו לעבור — ניבאר כאן עוד שנה. עוד לשנה. היום אנו עובדה אך ולניולא מהרגע הראשון. אך בת היה אסרנו, לנוכח ההתלהבות הגדולה, מי שיבוא יבוא. אנשים כצוויים שבמקרה לא קיבלו חי נוך דתי לא נקבל? במשך הזמן התברר שלקיים חיים בצוותא זה לא פשוט, וכרגע באמת יש אצ לנו רק 4 בנות לאדמיות.

— מה אתם עושים מלבד השיפור צים? — אנו מעבדים 300 דונם קרקע שהיו מוזנחים בעמור. עוס קים בהוכניות משק. הסברת היתה פגישה עם המוכנות הדבר על הקמה מידית של עדר בקר לבשר ולמכורות, ועל נטיעת מטעים בהר רף הבא. דובר על לול הודים. רצי צים להבדק את גזעה הספרית. רוצים לשלב תעשיה. אגב, מדובר על הקמה במשב שיתופי. השיבים להקים גבריה גדולה, שהוצנה לתה קים אחד החברים שהוא נגר במקצ צועו. יש כבר איש צקרוני ובסי פים למכונות. בדוקים הצנה להקים פה שלוחה על מפעל „הבדי גדרי" לייצור גדרות רשת והודי תיל. אנו בודקים את עניין הצי סוקת הבנות להורף, הוקם מפעל תכשיטים קטן. כרגע עוסקים בנים ובנות בקצב מהיר בהכנת הצאי דיור אלבסטרים להורף קר בוסה הגולן. הדירות קטנות, והמשקעות מינימליות. אינגו רוצים להשקיע הרבה. אנו רוצים להשקיע כמה ביישוב הקבע. היכן הוא יהיה? המוסכמות אמרו לנו שאם נוכים להתיישב 4 ק"מ מרמת מגשי כים נוכל להכנס מיד לשנת התקי ציב ודיור בבנייה מהירה. דנו בכך והשיבונו בשלילה. אם 4 ק"מ מרמת מגשיבים, כודת לא 14 ק"מ כמנת, במרכז הגולן?

אנו שכורים שיש נכונות והקי ציבים, האסיפה החליטה שהיא מקי זה שהמוסדות המיישבים יסכימו בהיאום אתנו לקבוע את הנקודה באיזור המרכז ולהפעל באותו קצב בהיר להתחלת בבייתה, כפי שהם נכונים לעשות בדרום.

יכולים? — הסוכנות בספלה בגו כיסוב לכל דבר: השקיעו במקום כאות אלפי לי"י. מיפולם איזה כאיה, ויש להם הבנה לענין, כי בעית התקציב קשה, היתה עצי לינו לכאן באמצע שנת התקציב. גם חוסר האיקול הסופי לישיבי הנו קבע כאן כהיה גורם מעכב. בנוסף על ענפי המשק מתכננים אנשי קשת להקים את „מדרשת הגולן", בה ירביצו את תורת ארץ־ישראל ויישובה, יהדות, הגו לן ויישובו היהודי. חיינו עדים לדיון על כך עם דוד בן־עמי מבית ספר שדה גולן על החברה להגנת הטבע, ושמענו שמחשבים אנשי ידיעת הארץ בתאימים לגר שא.

הקבוצה קרויה „קשת", הרגום הם"ם הזרבי קוניטרה. לאחרים הם כבוצים לקרוא נחשה, כי הם נחושים בהחלטתם להתיישב בו ולעשות בכך לאי קריתו והכפר רתי לסורים. יש לכך גם אסמכ הא בקראית: בשירת דוד בשמו אל ב', כ"ב, ליו נאמר — „קשת נחושה זרועותיי".

יש לאחד את קרנות הפנסיה

בשלהי, הפגיעה האגות חוץ וצבים כרוכון, בתפלת זה קנים בחקיקה חוק בריאות בתלבוכת וקביבה „פנסיה לכל", אך מה נאינו הקיימים, להאבוננו. דיר הון למובד, והים כי נכונה —י הגבבת הדברים יהיה יש בשירות למדינתנו. עדיין לא הנעני בגני בורנו להערכה הראויה של השי בות קרנות הפנסיה הייתה־שרי לקיומו של העובד. הנן ענק של לפעלה בחמישה (5.5) מיליארדים לירות העבברו בקרנות כ־86% מהן מושקעות בתאים ביחודים באירות ערך לאוצר. הזרמת מכר בים בגודל זה הוא הרובה בבי בדה למשק כולו. יש לציין בין היתר את העזרה שניתנה למדי נה בהקמת מוסד לביטוח לאומי בכסף זה, שנחנך ברובו מתעובי דים מובני בעיקה להבטחה קיומם לעת זקנתם.

אבל הקרנות משצלות במצב נרבות. כל אחת פועלת בנפרד בבנינים, במנגנונים ובציוניים ביחורים הגורמים בהכרח לבזי בוז כוחות, חוסר ריכוז ניצול בלא כל אפשרויות הפעולה.

יש לאחד בהקדם האפשרי את המשותף ביניהן ולמנוע כפילות בטיפולך, כדי לתת תנופה חדשה לקרנות ההסתדרותיות המפעילות. הדרכו לבטחון סוציאלי בהסתדרות חייב לתת את הדעת על בעיה זו, בכל הרציניות והחריפות. זאת ועוד ע"י הקרנות ובסניפי הפנסיונרים במצאות קופות עזר המסייעות לחברים בשעת מצוקה, בקבלה הלוואות בלי ריבית, מלאכון נפשית, כמעט באמצעים צנועים, בהתנדבות, באלמוניות וניתנות הלוואות בעין יפה. בי ראש קופות העזר עומדת ק.ג.ב. המאגדות בתוכה 9 אלפים פנ סיונרים. היא הצליחה לאסוף ב קופתה סכום של 250 אלף ל"י ומחולקת הלוואות מה חודש ב גודל 840 ל"י.

אותו המצב קיים גם במבטחים וביתר הקרנות המסונפים ונשאלת השאלה: האם לא הגיעה השעה לאחד לקופה מרכזית אחת לי מען הרחבה ומתן תנופה גדולה יותר לפעולותיהן הברוכות? הר אם לא הגיע הזמן להקמת בנק לפנסיונרים, למתן הלוואות בלי רבית לפעטי היכולת שבין ה פנסיונרים בשעת מצוקה?

בארגוני הפנסיונרים, שעל יד קרנות הקיימות, יש חברים בעלי צבר עשיר בפעילות ובעלי יכולת להרים את המצא. אין לדרוך במקום אחד, תוך דביקות בהקי גוה. התנערות מסיגרה תוציא את הדבר מהכוח אל הפועל.

מרדכי מזמר

גבעתיים

סובסידיה למשתכן ולא לקבלן

אני מתייחס לכתבתו של דוד ליפקין ב„דבר" מ־11.10.74, בה נמסר על התכנית של משרד השיכון לעידוד בנייה להשכרה „הצי בלכלית".

האמרת מחירי הדירות יצרה מצב בו אין מנוס מסובסידיה ממשלתית ניכרת לדירות עממיות. לכן יש לברך על עצם ההסדר של מענק בשיעור של 20% ממחיר הדירה.

לא כל כך משביע ההסדר שלפיו הקבלן היום יקבל הלוואה בלתי צמודה בריבית של 9% ולעומת זה יהיה רשאי לגבות שכר דירה בשיעור של 5% ממחיר הדירה כאשר שכר הדירה הינו צמוד ל־ מדד יוקר המחיה. חשבון פשוט מראה שבהנהה של אינפלציה ב־ שיעור של 8%—6% יספיק שכר הדירה הנגבה מן הדייר בכדי לפ־ רוע את ההלוואה בתנאים אלה בשיעור של 40% ממחיר הדירה. כך נוצר מצב שהקבלן היום רו־ כש למעשה את הבעלות על הדי־ רה עפ"י הסקפה של 40% בלבד כמוויה. זה נראה יותר כהסדר כדי לקבלן היום מאשר לדייר המשתכן.

הגיוני יותר לתת את המענק הישיר למשתכן ולאפשר לו רכי־ שת הדירה, כשהמשתכן שיפקיד 10% במחיר הדירה יהיה או יקוה ל־ משכנתא לגבי 70% מערך הדי־ רה. במקום לשכר דירה בשיעור של 5% מערך הדירה ישמשו הש־ לומי של המשתכן לפרעון המש־ כנתא. אם תינתן לו הלוואה צמו־ דה בריבית של 1% — זהו מק־ביל לריבית בשיעור של 9% ב־ הנחה של אינפלציה בשיעור של 8% — הרי השלומים בשיעור של 5% צמוד מערך הדירה יספיקו כדי לפרוע את ההלוואה במשך 15 שנה. אם יאפשרו לו לפרוע את ההלוואה במשך 20 שנה, הרי תשלומים כנ"ל בשיעור של 5% צמוד מערך הדירה יאפשרו פירעון החוב עפ"י ריבית של 3% צמוד, היינו בריבית בלתי צמודה של 11% בהנחה כנ"ל של אינפלציה בשיעור של 8%.

נראה הגיוני יותר להעניק את הסובסידיה ישירות למשתכן ובזה לפתור את בעיותו לצמיתות על פני ההסדר שלפיו ישלם שכר די־ רה גבוה במשך תקופה של 15 שנה ויעמוד אז מול בעלי בית על גב מול הראש. על כל פנים זה יהיה שימוש יותר יעיל בכספי הציבור לשמה מתן סובסידיה כבי רה מאוד להגברת בנייה להשכרה.

פ. תמיר

ירושלים

אפשר „לטרטר" מיתקני האזנה

„דבר" כ"ז במספטמבר הובאה בעמוד הראשון ובהבלטה ידיעה שהרוסים החליפו במשירי האזנה בקרקעית ים סוף, ובאשר הבהירו מלאכתם ההיה להם שליכה על המידע על האניות שיעברו בו, ויתכן שהם מיסו גם להחיל שיבי שירי־האזנה בקרבת המיצרים של הישראלים של מפרץ אילת, לאיזה מטרה, נכון שהידיעה אלה נכו־ נות, השאלה היא כי מעניין להא־ דיר את עוצמת הצי הרוסי, כמו שעוסים אמצעי ההקמת בישר־ ראל בזמן האחרון.

אין מקום לפאניקה בכל ההב־ רות רוסית, וכדאי לאזן את הי־ דיע המתפרסם בתאבון מאוד כיסוי כזה.

כשם שאפשר למשמש את הת־ מונה הנראית על מסכי המכ"ם, כך אפשר לטרטר את מכשירי ההאזנה הרוסים בקרקע הים. הם ישמעו וגם ידוחו. אולם השאלה היא מה ידוחו ומה ישמעו ואפ־ שר לטרטר אותם שישמעו הכל, רק לא מה שהם מחפשים. אין להתפעל יותר מדי מפעילות רו־ סית זאת. למחקר הישראלי יש כל הנתונים למתן התשובות לי כלי הנשק, איסוף המידע, ההס־ וואה וההסתרה של הרוסים. אשר לייצור התשובות אלו יש בעולם (ולא רק בארה"ב) תעשיות מתוח־ כמות ברמה גבוהה, המסוגלות לייצר את פירות המחקרים היש־ ראליים, והמדינות שישתפו פעו־ לה כזאת עם ישראל יהנו מפי־ רות זה.

התנאי להצלחה הוא והרבה חקי־ ציבית לכחקרים ולפיתוח לא צפוי. יש להיזהר מהוכניות דוגמאטיות וביורוקרטיות ולהיות ערוכים יותר במשאבים, ציוד וכוחות־אדם לקראת בחקר. פיתוח וייצור (מקומי או בשותפות זרה). אולי כדאי להקים לשם כך „פיקוד רציונות צבאי". שלא יהיה כבול למסי־ גרות תיכנון ולמבלגנות מחשבה עמי דיבבה

אולם לא די בתשובות לכל כלי מלחמה רוסי. יש לשקוד על המצאות בבטרתון להפתיע את מתכנני הנשק, מדובר לא בנושאים הזוגיים מיליארדים וקשיים. ליבוא בחו"ל, אלא, בפיתוח מקומי, גלא יקר יחסית.

הצעות מיוחדות!

לחודש נובמבר בלבד!!

צמר

לסריגת יד ומכונה

מחירי צמרים אלה הורדנו מתחת למחיר הקרן־ על מנת לחסלם!!

מוניקה	סינטטי	— היה 4.00 עכשיו רק	2.95 ל"י
ניצה	100% נילון	— היה 4.00 עכשיו רק	2.95 ל"י
עילית	60% צמר	— היה 5.75 עכשיו רק	3.95 ל"י
פלרמו	100% צמר	— היה 4.35 עכשיו רק	2.95 ל"י
שירה	אקרילן נילון	— היה 4.50 עכשיו רק	2.95 ל"י
אילנה	100% צמר	— היה 6.00 עכשיו רק	3.95 ל"י
אנגור	25 צבעים	— היה 3.95 עכשיו רק	2.95 ל"י
רונית	אקרילן נילון	— היה 2.95 עכשיו רק	1.95 ל"י
הולנדיה	60% צמר	— היה 2.25 עכשיו רק	1.45 ל"י

המלאי מוגבל - כל הקודמת זוכה!

* המבחר הגדול ביותר
* במחיר הנמוך ביותר

השווי את מחירנו לאחרים!!

אמפיסל

תל־אביב: המלך ג'ורג' 62; אלנבי 98; אבי הגליל 9; תחנה מרכזית; נמלת במנין 6.
ירושלים: יפו 43; המלך ג'ורג' 31.
חיפה: הרצל 31.
באר־שבע: הרצל 66.
חולון: סוקולוב 66; מרכז מסחרי קרית שרת.
ראשון לציון: רוטשילד 48.
רחובות: הרצל 194.
פתח־תקוה: אמפיסל, אשכנזי 3.
רמת־גן: רח' ביאליק 29.

אשדוד: שבי ציון 127
רעננה: אחוזה 109.
הרצליה: סוקולוב
נתניה: בהט, תחנה מרכזית, אלפי הרצל 7.
נהריה: ריבנסל, הרצל 27.
עיר: אמפיסל, מרכז מסחרי.
דימונה: הדקל 35.
אשקלון: אמפיסל, רח' הרצל.
גבעת שמואל: מרכז מסחרי.
קרית־גת: בנין רסקו 108.
אילת: „אמפיסל" מרכז התיירות החדש.

בבית המשפט המחוזי בתל־אביב־יפו

תיק עזבונות 5994/74

בענין: ירושת המנוח דוד אלכסנדר שמשונ האמורו וזה ברחוב קבוץ גלויות 38, שכ' שפירא, תל אביב.

המבקשות: תמיר מינה מרח' הקסת 6, תל אביב והגב' יהודית רוס מרחוב התחיה 26 באזור שושנים, חולון ע"י ב"כ עוה"ד מ. סומשנסקי אשר משרדו ברחוב הצפירה 9, חולון.

הזמנה

להווי ידוע כי הוגשה לבית המשפט בקשה ליתן צו המכריז על ירושת המנוח הנ"ל והנני מזמין בזה כל אדם הרוצה שיש לו טובת הנאה בעזבון המנוח הנ"ל הרוצה להתנגד להכרזה להגיש תוך 15 ימים מיום פרסום הזמנה זו התנגדות להכרזה המבוקשת. שאם לא כן בית המשפט יתן צו כטוב בעיניו.

דוד ולך — שופט
רשם בית המשפט המחוזי

בבית המשפט המחוזי בתל־אביב־יפו

תיק עזבונות 3080/74

בענין: עזבון המנוח עזיר אהרן יעקב מראל ז"ל.

המבקשת: גב' רחל מראל מרחוב מנאיה 19, תל אביב, ת.ז. 0434210 ע"י ב"כ עוה"ד ל. הבר ו/או א. כהן ו/או ע. קפלן אשר כתובתם למסירת כתבי בית דין היא: רחוב מונטיפיורי 37 תל אביב.

הזמנה

להווי ידוע כי הוגשה לבית המשפט בקשה ליתן צו המכריז על ירושה ולמינוי מנהל עזבון. כל אדם הטוען שיש לו טובת הנאה בעזבון הרוצה להתנגד לה, יגיש התנגדות להכרזה תוך אר בעה עשר יום מיום פרסום הז מנה זו, שאם לא כן יתן בית המשפט צו כטוב בעיניו.

דוד ולך — שופט
רשם בית המשפט המחוזי

המושב השנתי הרביעי של המועצה הציונית בישראל

יתקיים ביום שלישי, כ"ז בחשון תשל"ה, 12.11.74, באולם פינקוס, בבנייני־האומה בירושלים.

סדר־היום:

15.15 דברי־פתיחה —
שר החינוך והתרבות, מר אהרן ידלין
הרצאות:
„מדינת ישראל והציונות" —
פרופ' נתן רוטנשטרייך
„העם והמדינה" —
גזבר הסוכנות היהודית, מר א. ל. דולצ'ין
סיכומים ותכניות פעולה של המועצה הציונית בעתיד — מרכז המועצה הציונית, מר אריה צימוקי
דיון כללי
איסור בחירת המוסדות

19.30 כיבוד — מזנון

20.00 נעילת המושב — דבר ראש הממשלה
מר יצחק רבין

הסעה מאורגנת תצא:
מתל־אביב: מבניין הסוכנות היהודית, רח' קפלן 17, בשעה 13.30.
מחיפה: מרחבת הטכניון בהדר הכרמל בשעה 12.30.

לוטו

השבוע בלוטו הסכום המיועד לפרסים (כולל העברה)

1,000,000 ל"י

*כפוף לערעורים

מחר המועד האחרון למסירת טפסי הלוטו

הצעה: חוליות יקבלו קהל במשרדי הממשלה בשעות אחה"צ

הצעה להרחיב את שעות קבלת־הקהל ביחידות כשהרי הממשלה על־ידי חוליות שיפעלו בשעות נוחות יותר לקהל, נדונה במזכירות הסתדרות עובדי־המדינה.

מזכ"ל הסתדרות עובדי־המדינה ה. ברנשטיין, אמר, כי הסי הדרוש קרה לצורך לקיים שירות לקהל בשעות אחה"צ. לדעתו, הפתרון לכך הוא בהפעלת חוליות עובדים שיפעלו את המשרדים בשעות אלה.

ברנשטיין ציין, כי בימים אלה פנה לנציב שירות המדינה והציע למנות ועדה לבחינת שיפור השירות לאזרח. לדבריו, צריך לבחון בהוגה הדיסקה את היחידות שבהן אפשר להפעיל את ההצעה.

בקשר להצעה זאת הציבי מחזיק הוא מבורד־הפנים בהסדר הדרוג עובדי המדינה א. הגדלבן, לאחר דיון עם נציגי העובדים במהרה, הצעה להפעלת יום עבודה גמיש, יומיים בשבוע, במגמה ליצור יום־עבודה רצוף בין השעות 7.30—18.00.

בבית המשפט המחוזי בתל־אביב־יפו

תיק עזבונות 5004/74

בענין: עזבון המנוח כהן משה ז"ל שנפטר בפתח תקוה ביום 6.2.74 (ת.ז. 0791407) שכתובתו האחרונה היתה, גבעת משה ב', רחוב בן יהודה 19, תל אביב.

המבקש: יעקב כהן, בן המנוח בעל ת.ז. 0791410 מרחוב המבצעים 6, קרית שלום, תל־אביב, ע"י ב"כ אמנון פלומנבוים ו/או יהודה פרחי, עו"ד, שניהם משדי רוטשילד 4, תל אביב.

הזמנה

להווי ידוע כי המבקש הגיש לבית משפט זה בקשה לתת צו המכריז על קיום צוואת המנוח הנ"ל.

הריני מזמין בזה כל אדם לי התייצב בבית המשפט תוך 15 יום מיום פרסום הזמנה זו וליתן טעם, אם יש לו טעם כלשהוא מדוע לא תנתן ההכרזה המבוקשת. שאם לא כן יתן בית המשפט צו כטוב בעיניו.

דוד ולך — שופט
רשם בית המשפט המחוזי

בבית המשפט המחוזי בתל אביב

תיק מספר 2508/74

בענין: פקודת החברות.
ובענין: פירוק חברה חלקה 70 בגוש 6748 בע"מ.

המבקש: יצחק בלאושטיין, ידוע גם בתור יצחק בלושטיין, מרחוב הירקון 29, תל אביב, ע"י עוה"ד אדם קליגר מרחוב שניאור 9, תל אביב.

נמסרת בזה הודעה שבקשה לי פירוק החברה הנ"ל, ע"י בית המשפט המחוזי תל אביב הוגשה ביום 6 לאוקטובר 1974, לבית המשפט המחוזי תל אביב, וכי בקשה פירוק זו תישמע בבית המשפט המחוזי תל אביב ביום 26.11.74, שעה 8.30 בבקר או סמוך לכך.

כל נושה או משתתף של החברה האמורה הרוצה לתמוך בבתן צו בענין הבקשה או להתנגד לכך, רשאי להופיע בשעת הבירור אם בעצמו או באמצעות עורך הדין שלו. העתק מן הבקשה יינתן לכל נושה או משתתף של החברה שידרוש זאת מן החתום מטה תמורת התשלום הקבוע בחוק.

אדם קליגר עו"ד
ב"כ המבקש
רח' שניאור 9, תל־אביב

הערה:

כל הרוצה להופיע בשעת בירור הבקשה האמורה חייב למסור, או לשלוח ע"י הדואר, להוציא החתום לעיל הודעה על רצונו זה. ההודעה תציין את השם והכתובת של האיש או הפירמה והיא צריכה להיות חתומה ע"י האיש או הפירמה או ע"י עורך דין של הנ"ל (אם יש להנ"ל עורך־דין) וצריך למסרה, או אם נשלחה ע"י הדואר — צריך לשלחה ב־ אופן שתגיע להחתום לעיל לא יאוחר משעה 13.00 של יום 25.11.74.

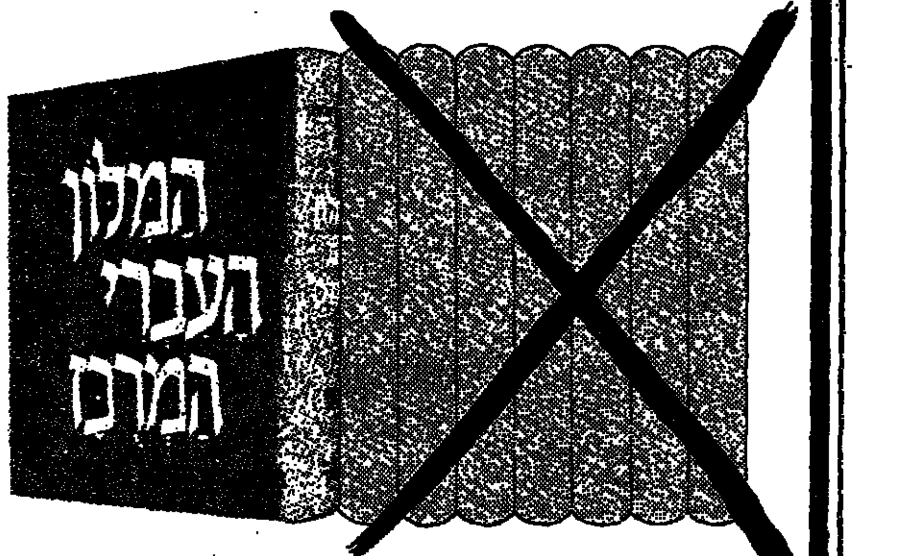

מאת
א. אבן־שושן
ניתן להשיג בכרך אחד.
המחיר: ‎-.74 ל"י.

אוצר שלם ומעודכן של הלשון העברית בכל תקופותיה, למן לשון המקרא ועד ללשון המדוברת של ימינו. ניבים עבריים, מונחים בינלאומיים, ראשי תיבות וקיצורים.

להשיג בסניפי „דבר" ובחנויות הספרים.

תאריך

לכבוד
ספרית „דבר"
אבקש לשלוח לביתי את „המילון העברי המרוכז".
רצ"ב צ'ק/המחאת דואר ע"ס ‎—.74 ל"י.
שם ______
כתובת ______ חתימה ______

ספרית דבר

24 שעות · 24 שעות · 24 שעות · 24 שעות

מבחר

טלוויזיה

* 18.00 — "למה כובע" — פרק טלויזי: "הרפתקאות בשלגי"
* 21.50 "העודה "בדק בקרה" ישלוד יפני. ביעוד דוקומנטרי החוקר את האירועים בחזית הד רום בתקופה שבין ה־22 באוק טובר. ביום החלטת מועצת הב טחון על הפסקת האש. ובין ה־11 בנובמבר — מועד החתימה על הסכם שש הנקודות בקילומטר ה־101".

רדיו

* 13.05 — "שירי כלהמת הקיבוץ השניה" — גילה אל מגור בביצוע שירי עודף ושירי חזיות. בביצועיהם השונים (צה"ל)
* 21.05 — "דיוקן" — תכנית על דב חת. על אישיותו הרב גונית בספרים: ישראל גלילי.

יצחק בן־אהרון, דוד הכהן, המר גידרון ואחרים. (צה"ל).
* 22.05 — "הכסף עודף" — "עירד ועינם" מאת ש"י עגנון (א').
* 22.05 — "גלילה ציגקו־נמי" — סיפורה של הצלחה — על דרכה של זמרת האוטד־קית הפופולרית. (ב').

קולנוע

ירושלים

"ירח של נייר" (רון) — בוגר דאנוביץ' מחיה את שנות הש־לושים בארה"ב. כשהוא הולך עם זוג פוזר — שני יתאים בן הי בנין — גבר צעיר וילדה בת 9. אודיה, נוסטאלגית, קלינית על כמש. בדיחות־ידעת מותמת — אבל בסך הכל נובלה, שנועדה להיות סרט באורך בינוני או כדי רה טלוויזיונית.

"הטוב והעויש" (סמדר) — פארסה פרעית מתנה. לעתים וילבארית באמת. של בילי וילדר. המגוללת מאורה פרעית על הג בנגסטרים. "בשיקאגו" להתם ואחת ההתגלמויות הצפירות של מרלין מונרו ז"ל.

"מגרש השדים" (אוריון) — אני ממליץ על הסרט מתוך שני היבטים. זהו כרסיאומים פעולה (למי שאוהב זאת) כביצוע היטב, שיש בו ברכיבים קוריחיים רבים. כסרט בעל משמעות היא לא רק סדודי אלא גם מגוחך בפרט מעודד צחוק. ראייתו תובעת עצ־

בים באוטונים יצירה בפני עצמה בעקרות.

"אמריקן גראפיטי" (עדן) — לילה אחד בשנת 1962 בהתבגר־ יים התבגרה. סרט נוסטאלגי־ראלי בלים וקר. כעניין באחד יכבוד של "אמריקן־גרפיטי". המראה כנופל בין קלישות וגבעות. אך סימן אותך לפתוח באמריקה הרכושית הירטורים.

"גידעון עם השיין" (אוריאל) — נכון בעניין להכר האמיד כתר עם נוסטאלגיה של מיהו. הגמרן אבדן ונהנה באמת. הא בעם בונות שני המתקעים הראי שים דאק בייל ולינו וגבורה. אך הוא בסיפו של דבר נשיר נפל שאינו הלבית בנוסחה.

"גידרי" (המירה) — ברכימנתה מרתק באמד ותיבוני להתנקט. שים להיבצע בו בכל עאליה — לא רק בעפיקת. אלא גם ברחיבית את האופק — כבר. יכשל. בצירה ה־ אפארקאיד הדוריס־אפריקאי הי ־קואצתי' מתבבן. עם זאת — בי שבסוגל להתבדר ללא כל בעוכות. כבו יגד בן 12 — בבקפה.

תל־אביב

"העוקץ" (אלנבי) — גרופט־ סקה תוססת, בתעוצה יחיונית. הפרת־מוסר אך גם חברת הווי בציאות. שהוא "נוסף־טכניקה" פר אי בהתום המאנגסטרים על רקע בנות הפליליים המוקרסות. הא להמעריך את המוסיקה ההודדה!

"השפעת קרני־גאמה על צפורני החתולים" (פריז) — ברבר הניקב ומערור הלולדה של פול ניומן על האנסים החם. "בהצד הלאזיבון של הכיוורבי" של עדיר

דה. ברס בעליקומטה בגונה עצמו ובו המובים על בתוח. הסרט עובר בבדירנה המבעולת של אריאל ויולאבס. מעתק מהדר של הכל. בידוי כל בואן דרראורד

"בירניבי" (אודל) — פארסה על מדונים — לא מצב קדופה ותינופה. בפגידה בכבודה הראי באפית וראייתה. אך קישה בובות בבת סבינות נהדרת החלילים הבאובו ובמזכון המטב של תצבר גולר באורלונה.

"כוכב פראי" (בבלה) — סרט בצייור אודך של דא־ השפיר המתאר את כהוד העילם בבאבקב בין סבוריה ביתילדית בכל המהודים לבין ההזוהה האר נוגית המספרית. הסרט ברתק בסוית. עטוי בבנבנן בהודי ה' מקודבת האומלוגבנה גבוהה הי מתוקוגי בבואה אינך יודר בהי מבה עצירה היא מסמה ביותר.

"ירח של נייר" (תן) — ראה "דין". ירושלים.

"מגרש השדים" (אבבר, חד מר) — ראה "אדירון" ירושלים.

"משחק בלוים" (פאר) — דיורתי בדיתה ומפליג בין הוצה הבין מרכן כמהתפקדים בורטנים עד כי "פארטימתה" סרט ה־ון "אוטוסיפאלי" כיום ב'י הסירבות הבדורות הטיפה יהבצע בלתי הגיל על לייגם אילבורוה. בעי מידי קיין בצלוה בנא להכיר אלא לבבייר על אירוניות.

"הזירות הנדירה" (אורדן) — סרבו האבסורדי המתוים בי היבוריהו של באשל פרוד הצי האר הדירה בבהירוהים באורי גוידה של בחות. סרס שים בו כל

הקריות של סיפוס פסיכולוגי לגלגור בהחום הצגה שהפליטה להגבעיל. אוכר פריר: אני היים בפעלם וללה. כולם בתוק מעשה. היוצה את עצמו כאן התחבודד נהיה פעולה בהרצה ולכן כלינך בזימנה.

"אמריקן גראפיטי" (גת) — ראה "עדן" ירושלים.

"גידרי" (גורו) — ראה "חבירה" ירושלים.

"מאפיה" (סינמה 1) — בדיחה בשולי המאפיה. קוסרית הי־צונית ברההקת ומשמגה להלוהין. סרטאית לגברי ובהנה "בטובק העדר" היסה.

"טרגדיית הבורדיט" (אוהלי) — באסלין כנוליטיקאי בהשתבעות הפ ובנית. אך הוא מצליח לרתק אותנו באמן רבי סרצפיו בשיר בוהן, יהיד בבינה הבבנון נהוה פיוקציוליה הדי־ מפוקסה צצבה מאבטת — אך האריוה והאנושיות — אלה הן פגיעים של אבוות.

"משרת השדים" (צבנן) — ראה "אדירון". ירושלים.

"ירח של נייר" (אורין) — ראה ירושלים.

"גאריגיו" (אורה) — ראה "אורלי". תל־אביב.

"גאם באוזלי" (אורדן) — פאור־ דית על בבערבן בבצורה של קומדיה פאראבוביקלית בבוצבבת בין הוסם יבשנרן רב ללא ביבובים בעבוקים. אחד התפקידים הטובים ביותר של לי באורזין.

"הזירה הנדירה" (נוי) — ראה "אורדון". תל־אביב.

תערוכות

השבוע במוזיאון תל־אביב

תערוכות

מוזיאון תל־אביב (שד' שאול המלך 27)

אולמות הגרפיקה — לספר אורי — רישומים והדפסים (התערוכה תינעל ביום ג', 12.11)

— תערוכת צילום (כתבה כלוז הילטין)

אולם מאיירהוף — אמנות ישראלית

אולם יעלום — אינפורמציונים, אכספרסיוניזם ופוסט־אינפורסיוניזם

אולם מס' 3 — סוריאליזם, פוסט־קוביזם ואמנות כופשטת

אולם זקס — תערוכה מיצירות אמנים יהודים (מאוספי המוזיאון)

ציורים מהמאות הי"ז וה־18 (מאוספי המוזיאון)

התערוכה "בעקבות העת העתיקה — ציור סיני בשושלת מינג וצ'ינג" (מאוסף בר אדל מורס (רציית)) תיפתח ביום ג', 26.11 במוזיאון תל־אביב בשיתוף עם מוזיאון ישראל.

ביתן הלנה רובינשטיין (רח' תרסיס 6)

הביתן סגור לרגל הכנת התערוכה

דוד בן־גוריון

הנשיא — השליט (1973—1886)

התערוכה תיפתח ב־23 בנובמבר, במסגרת אירועי יום השנה לפטירת דוד בן־גוריון (בשיתוף עם קרן הנגב). (לכתובים לחברי אגודת הידידים בלבד). התערוכה תיפתח לקהל הרחב ביום א', 24 בנובמבר).

הספריה לאמנות ע"ש הלנה רובינשטיין (שד' שאול המלך 27)

פתוחה בימים א', ב', ד', ה' 10—16 יום ג' 10—13 ו־16—19. יום ו' 10—13.

שעות הביקור:

ימים א', ב', ד', ה' 10—17; יום ג' 10—13, 16—22. מוצ"ש 18—22; יום ו' 10—14.

תקליטים, ספרי אמנות, פלקטים וקטלוגים — להשיג בקופת המוזיאון.

קונצרטים

(בשיתוף עם עיריית תל־אביב, האגף לתרבות, לנוער ולספורט)

יום ג', 12.11, בשעה 20.30: עוזי ויזל — צ'לו

י. ס. באך (2 סויטות לצ'לו סולו, מס' 2 ו־3).

י. של ("מאסבר" לצ'לו סולו — ביצוע בכורה).

מוצ"ש, 16.11.74, בשעה 20.30: "ביכת הפוליפים".

מיכאל מאיכקי — צ'לו, בוריס ברמן — פסנתר

בטהובן (12 וריאציות על נושא למוצארט), ברהאמס (סונטה במי־מינור), זבין (3 קטעים זעירים אופ' 11, 2 קטעים בן הצובון, סונטה בן הפובון), מסיאן (קטע מתוך "הרביעיה לאחרית הימים"), דביסי (סונטה).

מאורגן בשיתוף עם הסוכנות היהודית (המח' לעליה וקליטה), משרד הקליטה (המח' לקליטה חברתית), ההתאחדות ציוני בריה"מ לשעבר.

כרטיסים לקונצרטים להשיג בקופת המוזיאון וב"אוניה", רח' דיזנגוף 118.

בתי־מרקחת

ירושלים

הבירה, רח' תוקיהו המלך 23, 33843; אל בתרא, רחוב צאלח אדידה, טל' 284123.

תל־אביב

הנביאים, רחוב המלך ג'ורג' 22, טל' 286749; בורדאו, רחוב בן יהודה 183, טל' 242673; נפין חיים, שד' ירושלים 49 יפו, טל' 821607.

רמת גן

גבעה, רמתיגה, דרך נגבה 33.

בני ברק

אסותא, ז'בוטינסקי 41, רמת גן, בחירין

דרור, רח' ההסתדרות 80.

בת ים

תפסגב, בת ים, רח' דניאל 4.

פתח תקוה

אסותא, ברון הירש 21, רמת השרון, רעננה, כפר סבא, רבת־ים

פינקלה, רעננה, רח' אחוזה.

גלי צה"ל

06.05 — צלילי בוקר; 08.05 — יומן הבוקר; 09.05 — ד"ש עם שיר; 09.55 — שיחה ירושלמית; 10.05 — חמים ושמים; 10.55 — נילה בכלם; 11.05 — "בים ד' שטים — הכהד; 11.55 — שיפי רי המתכה הראשונה; 12.05 — יומן הצהריים; 12.25 — כוכב בצהריים; 12.55 — כוכבים ר' פסים; 13.05 — שירי כלוחמת הד צולם הפגיה; 14.05 — שיים עד ארבע; 16.05 — אהבה עם כל דבר; 17.05 — יומן הערב; 17.40 — פזמונים לכולם; 18.05 — אורח לסביבה; 19.05 — רדיו כפורס; 21.05 — דיוקן — דב הרת; 22.05 כרטונבם; 23.05 — על הקו; 23.53 — שיחת חצות; 00.05 — יומן חצות; 00.30 — ציפורי לילה; 02.00 — מבזק ידי־עות (מבזקי ידיעות גם ב־03.00, 04.00 (05.00; 02.05 — שעה קטנה של נעימות; 03.05 — פזמו־נים אל הנץ השחר עד 05.58 (כל היבבה חדשות כל שעה).

קולנוע

תל אביב

משעה 4.30 — 7.15 — 9.30

אופיר — ההורג אותנו עצבנים

אורדן — הלילה הגדולה

אסתר — מגרש השדים

אורלי — המרגלים

אלנבי — העוקץ 4.30 9.40 7.10

בן־יהודה — כבצל האהבה

גורדון — סליחה שמי רוקי כאמאליאר

גת — אמריקן גראפיטי

דקל — כשחקי החול הגבר 7.30 9.30

דרייב אין: 7.15 אבוד במדבר 5.15 המתגודבים העליזים 9.45 עיר ושבת ניהנים

הוד — גולד

המרכז — שלושת האגרופים

זמיר — כולה הטוקה

חן — ירח של נייר

לימוד: מגרש השדים

מוגרבי — הכל למען פיש

מתמיד — דרכו של נמר

מקסים — אהובתי השפחה

כינרת — שמו היא שבאה נ'ו 7.15 9.30

סינמה 1: הסנדק

סטודיו: יחסים בצבצת

פאר — משחק בלוים

פריז — השפעת קרני גאמה על צפורני החתול

צפון — 2 גברים בעיר

רמת אביב — מלכודת לביברשטר

תכלת — כוכב פרא

תמר — המוקתה של בתולה

תל אביב — פרי המזוהמת ולאוי המבורך

יפו

גבה — צ'רלי ותצי

עדיל — אוכפים להשיט

בת־ים

רמת יוסף — לפני הסערה 7.15 9.30

חולון

ארמון — סלוטר מכה שנית 7.15 9.30

4.30 — דר קרב המרלי

מגדל — חול והן לבת 9.30 7

4.30 — קרקס סובב עולם

בבלי — הלודי תעקה ביהלומת 7.15 9.30

4.30 — אגרוף הברזל

רמת גן הבעתיים

אורדע — אין עשן ללא אש

אואזיס — נשואה ומתפרפרת

ארמון — סלוטר מכה שנית

גל־אור — קוראים לי אף אחד

הדר — שנת טובה לאוהבים

לידו — אוכפים להשיט

רמה — כלה ממין זכר

שבעים — בדרך מערבה

נתניה

אסתר — שנה טובה לאוהבים 7 9.15

יגיל — 4.30 בני ריבנו הנועזים

סטודיו — השגשון המקסים 9

שרון — ירח של נייר 7 9.15

4.15 — עמש של אושר

הרצליה

הבניה — נשיקת המות 9 7

כפר סבא

עבד — 3 טובים ואחד נבל 8.15

חן — שלשת העוקצנים 6.30 8.30

הדר השרון

בית הפועלים — קרית 9, 6.45

חדרה

הוף — אהבת החיים 7 9.15

פתח תקוה

הדר — לפקה 7 9.15

היכל — הרפתקה במצולות 3.30 7 9.15

שלום — שלום לכפיל 7 9.15

ירושלים

אדיסון — חתיכת אש

אורידן — מגרש השדים

אורנע — ופסה עד חצות

ארנון — דקמרון האסור

אור גיל — נודניק עם רשיון

חבירה — גולד

חן — משפט הבגידה

ירושלים — זכרונות

סמדר — חמים וטעים

עדן — אמריקן גרפיטי

רון — ירח של נייר

מיטשל — אנה המורה

חיפה

אוריון — שן תחת שן

אורה — מרגלים

אורלי — הויקסטור הגדול

אמפיתיאטרון — בלש ושמו מקיד

ארמון — ירח של נייר

אורדן — קאס בלו

בית רוטשילד — תכנית פוקוס 9

חן — הלילה הגדולה

מירון — חזיה וחזירים

עממי — לפקה

עצמון — מגרש השדים

פאר — צ'רלי ותצי

רון — הזמנה לאהוב

שביט, הר הכרמל — עד שהגש יפריד בינינו

קרית מוצקין

יזבל אור — קזבלן 9.00 6.30

זהר — אינה מין כומר 9.00 6.30

תיאטרון ישראלי

הערב 10.11

הבימה

הו, הו יוליה — באולם הגדול

בית ארוך — באולם הקטן

הקאמרי

השותף — ירושלים

התיאטרון העירוני חיפה

התקוה האחרונה של רחוב נחמני — קרית שמונה

טלוויזיה לימודית

9.05 — אנגלית ה'; 9.25 — אורחות ד' — המדינה; 10.00 — גגלית ט'; 10.20 — טבע ד' — גידור ותגובה; 11.05 — בדי חיה; 11.05 — פרקי ספרות ז'—ח — כל משל ונמשל; 11.25 — גיאוגרפיה ח' — הנקודה; 12.00 — אנגלית י'; 12.20 — יעוץ המכון ח'; 12.40 — מדי סמר ס' — השלים ותכנון הג' לין; 13.00 — בילוגיה ס' — חלבונים: מבנה ופעילות; 13.25 — שח"מ — שעור מספר 5; 16.00 — בטיק על עץ; 16.22 — אנגלית ה'; 16.46 — שחמט; 17.07 — מקורות וצדכים.

טלוויזיה כללית

17.30 — חדשות; הבניות ילדים; 17.32 — הקוף ואני; 18.00 — "למה כובע": תבניות ערבית; 18.30 — קיצור החדשות; 18.32 — "סבי וסמי"; 19.00 — כרט דוקומנטרי — "חות עבר אבוד"; 19.30 — חדשות ויומן השבוע; 20.00 — עלם ועליבה; 20.30 — מבטל הדיבור; 21.00 — "הקוי סבי"; 21.50 — העודה — "בדק בקרה" (שידור שני); 22.50 — ססוקו על ים; חדשות.

הגל הקל

06.00 מה טובי: 06.10 התעמלות בוקר; 06.20 "עצן בוסיקלי"; 06.59 רגע של עברית; 07.00 "הי בוקר הגה" + סקירת עתוני הי בוקר; 07.35 "זכר זכר לדי"; 07.55 "אור ירוק"; 08.10 "בוקר טוב"; 08.55 "בעקבות החדשה"; 09.05 "בוקר טוב" — המשך; 10.05 "כאן בבית"; 11.00 סקירת עתוני הצה־ריים; 11.05 "כאן בבית" — הכל מקצב יוצר"; 12.30 שירים בשלגו; 13.05 "בהפי היום"; 14.10 "לי ולך שר"; 11.40 לאן הערב; 12.05 "בי "מבעד הפזמונים הלועזיים"; 16.30 — "שיר וברכה"; 15.52 "על רגל אחת"; 16.10 רגע של עברית; 16.11 "בחקוה שתבין את הרמז"; 16.35 "מבעד הפזמונים הלועזיים" — המשך; 17.55 "תבורות"; 18.05 "מבעד הפזמונים הלועזיים" — המשך; 18.45 היום בספורט; 21.05 "הנרגא בסיפורי"; 21.35 "הנבר ד' בר"; 22.05 "גלילה צינקומי" — ספירה של הצלחה"; 23.05 "דלת פתוחה" (כל היבבה חדשות כל שעה).

רדיו רשת א

08.10 — "קונצרט בוקר": גאורג בוהם: פרלוד ופוגה ברה מינור (מאוריקליר אלין — ארגן), טלי בן: קונצ'רטו ברה בגיור לתצוצרה וכלי קשת ("תסולים מגאני רבי"), ראמו: "תטיס", קנטטה לסם; 11.00 — עברית לסם; 11.15 — שידורים לתלמידים בי בתיה"ס היסודיים: ספור רצליל — תבנית לגבי תובה לכתות א', ריתבקיה: לאה אברהמס, ליד הי פסנתר: מאת ברונשטיין, ספור הביע — מאת יהודית דבן; 11.40 — שיר ופזמון; 12.15 — סידורים לתלמידים בבתיה"ס היסודיים: אישים ומעשים בן העבר — היסטוריה לכתות ו', ז', ח', לי אוגרדו ההיוינגבלי; 12.35 — "רסיטל" (שידור שני): גלילה ריבבר (פסנתר); הידן: סונטה בדו־מינור, ליסט: "המוזרקה של וילה דיאסטה"; 13.05 — "קונצרט בצהרים": ראבל: "ציגן" לי כנור ולתזמורת (סולן: הנריק שרינג), רחמנינוב: סימפוניה מס. 1 ברה מינור (התזמורת הפילהר־מונית של לניגרד בנצוח קורט זנדרלינג); 14.10 — לאם ולי ילד — א) לפעוטות — "בדי פצי מוני" — מאת אינד בלייטון, ב) "הכל בגלל בוקי" — מאת מיכאל גרנין; לילדים הגדולים: ג) שירים וספורים "בבקשתכם"; 15.05 — "רדיודע" — משדרים להרחבת הדעת מוגשים לכם בי שתוף המוסדות להשכלה גבוהה — מבוא לסוציולוגיה (י"ז) — מרצה: ד"ר רבקה בר־יוסף משי תתפים: יהודית ורשר וישראל כ"ץ מהאוניברסיטה העברית. הנוי שא: על התחברות במרחב; 15.30 — ספרות למורים ולהלמידים בי בתיהספר העל־יסודיים: פרקים בהתפתחותה של הספרות העברית החדשה במאה התשע עשרה, בי עריכת הד"ר יהודה פרידלנדר, בי השתתפות תלמידות שמינית — פרקים בשירת ה"השכלה": אדם הכהן: "מבקש אמת" (שירי שפת קודש א', מהדורת וילנא 1895 עמ' 131 — 132); 15.50 — ספר תהים — סקירה; 16.10 — רגע של עברית; 16.11 — "מוסיקה ויוחר" — ניקולו קאסטיליוני: "גירוי". גופרדו פטראסי: "תרי זים חסרי משמעות" (מקהלת הי רדיו האיטלקי בהדרכת אריק אריק־סון), קארל־היינץ שטוקהאוזן: — "קמוניריף מתוך "שבעת ימים", ניסים הרמן: דואו לחליל ופסני תר (שרה פוכסון־היימן — מרגי לית שיגון); 17.10 — "מוסיקה ליום ראשון" (סטראו): ויקטוריה: שלשה מוטטים (להקת פיליפ קאי ק. 427 (חלק ראשון) (סולנים, וייאר), מוצארט: מיסה בדו־מינור, מקהלה גיתן אלדים ותזמורת "פילהרמוניה" בנצוח ריימונד לי פארד); 18.05 — "על אנשים ומספרים"; 18.30 — "עם ישראל חי"; 18.50 — עזריה אלון מסי פר על נוף הארץ (שידור שני); 18.55 — לחקלאי — שרות ידי עות יומי; 19.00 — היום הזה; 19.25 — קלאסי וקל; 19.50 — פרקי היום בתנ"ך: שמואל א', פרקים כ"א, כ"ב, קריאה מפי יעי קב בנאי ושיחה מאת ד"ר ירה־מיאל ברגמן: כי אם לחם הפני נים; 20.05 — "באולמי הקונ־צרטים שלנו": התזמורת הסימ־פונית חיפה בנצוח שמואל פרידי מן — שומאן: קונצ'רטו בלהי מינור לפסנתר ולתזמורת, אופוס 54 (סולנית: אילנה וויד — פסנתר), ברהמס: סימפוניה מס. 3 בפה־מג'ור, אופוס 90; 21.25 — "חליל במים" (שידור שני) — מדי קלוד דביסי; 22.05 — "הכסף עודף" — "עירד ועינם" — מאת ש"י עגנון; 23.05 — "מוסיקה קמרית": היידן: שליי שיה מס. 2 בסי במול מגיור לכלי קשת אופוס 53 (שלישיית גרימיו), שנברג: רביעיית כלי־ קשת מס. 1 ברה מינור, אופוס 7 (רביעיית לאסאל); 00.10 — רגע על שיר.

נוסטאלגיה היא סחורה

אחרי בכורה

מאת תוה נובק

"באדישה קאמרשאמר־פילהר" — "קרל השלישי ואנה מאוסבריה", בהוזה מוזיקלי מאת מנפרד רודי־נר. בימוי אדוין פרוימה הביצוע: האניר האמריקנית גיראמן ובנבורג.

לזכר את האמת, חשבתי שלכ־מה של הצגה עבר מבזן בן הי־שליה, אך כאחר ראיתי השחקנים־תנופים בריסה קראל ואוריין ביילר סובבים עם הצגתם בעולם, ושאחר שאמרבים הביאו אותם לישראל ויותר על כן, האולמות מלאים קהל, יש לקבוע כאין הצי־גות אבאגרוזסטיות. יש רק קהל בעל טעם אבאגרוזסטיים. או לכה לא להביא לו את מבוקשו?

כשקראתי את התוכנית, שבה מוגדרת ההצגה "מחזמר־ים בי שם תמונות" וקראתי את רשימת הכספרים המוסיקליים, שבין כחבי ריהם שוכנים מוצרם והובנם לצד אייבלגוק ורתכר, חשבתי שיהיה זה ערב מוסיקלי, שמשקפם עבי אינו אלא פרסקם לשילוב קטעי מוסיקה מאהובים על הקהל. הה־רור שמשתתפי: התגדרה "מחזמר" הפסתה אותי.

ובכן, "קרל השלישי ואנה מאוס־טריה", שמציג התיאטרון "באדו שה קאמרשאוספילהר", היא קומדי־ יונית בגאלית בהסוג שהיה שכיח מאוד באירופה שבין שתי מלהמות העולם, שעשורים בו קטעי זמרה מלווים בפסנתר יתנוצה ביכתית־ ריקודית וכל דמיון בינו ובין הי מושג "מחזמר" (אפילו עם מלהי ההשלמה "כיס") מקרי בהחלט. לי

מחזמר הדויים וזכרוה, שלא הלי־ ביותה וכדראצ'רפיה כבה. אלה אינם כאן, ומכן הבא נאמר שי זאת לכל היותר קומדיה ביסודה ליה.

היא מביצעה במקצועיות בידי שני השחקנים־הזמרים הווינאיים בעלי הקול הערב והתרבותי. תפי נו רהם התגבבר על חוסר התיאום בין גילם לגיל הגיבורים, הוא בצהקים. מדובר בהלוין אופרה ביתור ובנבערה השילוהים, הרצבה ללכוד מבטו תוויה המוסיקה כדי לכהב אופרטה. היוב על ביגו המוסיקה שהשניים אוהבים מקרב כמובן את הלבבות. מבא לביכוד אין, לפידוד זכבו ואחרי שכל אחד מהשניים זוכה להצלחה טוב מבובן ל"הפי אנד", הנוגל את ההצגה בדואם בסרט מוסיקלי גרבטי כי

הוקין בבנות הארבעים הראשי גיה, בניבובה של אילוה והגה. שי היתה נובכה אהבה ביכי הודיך הלילי.

היא אשר אמרתי, נוסטלגיה היא סחורה. לכהל הסבלא את הי אלבוה בהצגה זו — הנברי גוי בנות הגלם המבוצלה היום ויוי תר נהבה לי שהותי הבכירה בי הול "לצעיר אוניה בשנוה הוהור של נפוירו זה ערב מהנה, בפיקר בגלל הנגינות של שני הצעורים. ובבר שכהלה זה אהב עבט תיאטרון. התצגה המבובות לו בישראל כצ־מות כאיר איגו בפעקות אותו בפוני פאר. כאן יש לפהות בהי קנים הידידים לנגיע לקטם. להתי ניצע על הבמה וליצור את ביצרם, את הוברים וגם לאלאמרים מיסים עברית. שנוסים כלגוך לפתו אותם. כל השאר לא בליבך הביב.

מאפיה — אבל לא ברצינות

קולנוע

מאת זאב רב־נוף

("הצמר", סינמה 1, תל־אביב)

כי מיתוהים בו ציבות לכרסו של מיקלה לומו "הצמר" (איטליה — צרפת, 1973, השם המקורי: "אלו־הים, אהה באבת גליבולי") ימצא שהוא שמי כבחינה פסיכולוגית, אפסי מבחינה חברתית, מסטפנט בעסקנות של בוסר בוזיף ובצל מבבה דרמאצי פגים אך הוא לא יוכל שלא להודות שזה סרט מורי כב היטב ונב על גלגלים משומי נים. ועל אף שפע הרציחות שבו אין זה סרט המעודד לפשע. יש מרחק רבתי גדול בין מה שנעשה על המסך ובין המד שהוא מעודד בלב הצופה. לכן נראה מבדומסי־ הים שבסיס הסרט מיותר. לסור בדיוק שהוא לא מתכוון לעשות סרט השוב, בקורי או מבריק, אלא בידור שמחי למדי. זה מתחיל מהי שם (המקורי): אלוהים באיטלקית "דידי", וזה שבו של גיבור הסרט, פראנק דיה, אחד הבוסים המפור־ סמים של המאפיה, המבקר לרגל

לי ואן קליף (מימין) וטוני לו ביאנקו

"עסקיו" בגנואה ושותפיו־יריביו מקבלים אותו ב"הוסו" ומחליטים (כמובן) לחסלו. זה הרקע, הסיפור מזכיר את "שבעת הסאמוראים". ואם תרצה, את הדגם האמריקאי של הסרט הזה "שבעת המופלאים": סוגי, צעיר שתקן, חולם על קאריירה של גאנגסטר ומכנסת לדיצמר אל פראנקי דיה. המשמש

לו סמל ובורהדרך. דיו אינו כוי בן להרוס את חיי הבחור. ברגע כבויים הוא אומר לטוני: דרכי אינה דרכך. חייך לצניך ויכני הי גאנגסטרים הגדולים חלפו. זכור את צעצי ולך בדרך אחרת. היא נפרד כבנו בבוה סבה. בסרט הי עשוי הזה עובר הריצקון הזה לבי דה.

לא הקונפליקט הזה הוא הי עיקר בסרט. אלא המעללה הקצוי נית. יש בו מצבו. ההבולה. פי רה לזכויות נאוה, בחירה מצוינית של מקומה צילום, זהרות ועצבים (הצלום המוחק אלוהי טובשי אינו באוכב) המוסיקה אמריקאית בבוי בין צאיה. כל ויה אירוסלאגי. יש דברים כהייהי ביותר עליהם. כבי "משחקי הכשטרה" הרבים המבין המבעשם לקיבוש בלבה. אם אי־ אפשר היה לפהת יותר את הצי קיד חברתו של שוני (אין לי כיום מיגית על האנאטומיה של גברת אודיו' פגים) מרבב היה אולי להתר על המין.

הסרט בונה על צבח בחקנים הבגידים את מלאכתם היטב. בבוי קד הרוסינך המבוטה (היכול לשחק המקיד כזה בבימים צבומות) לי ואן קליף, לידו טוני לו ביאנקו, ששוני שלו קצת כופרז אך מלבבו, ואחרים סוללה של שחקנים כנוי בים ביותר בתפקידים קטנים והי מהצוים (גראה שהמפיקים שילבו הרבה), ביניהם דאן דורספור. פארסטו טורהי. קלאודיה גורה ונים האן.

משק התובלה

(המשך מעמ' 5)

משק — התובלות היבשו"יות והי־ מיות — ועל כל אספקת המזון לאוכלוסיה, בשימות שהרגו מעל ומעבר לאלה המוטלות עליו בתוי קופת רגיעה. וזאת, כאשר רוב עובדי המשרד גויסו ולא נותר בו כוח־אדם מספיק לתפעול כל המערכת המורכבת הזאת.

התארגנות חדשה

חירום: אחד הליקויים היה בכך שלא תוכנה מראש רשות על־ יונה להתבורה במסגרת מליה, לא היתה רשות הימים ולא היתה רשות להובלה אוירית. הרוב הי בשיטת האופרטיבית המורכבת התוסלו על המשרד. לא נוהרג בו לאחר הגיוס הרחב, אלא שר עם מזכירה ועוזר, מנכ"ל עם מזכירה וכמה פונקציונרים. משיחי ררי גיוס, שנתבעו לשאת בעול אשר היה כעל לכתוחיהם.

מנכ"ל משרד התחבורה מדגיש, כי גוכח הלקחים הקשים שהופקו בלחמת יום הכיפורים, הוחלט בהוהוה במשרדו על התארגנות חדשה, מרחיקה לכת כאן, לכבצי

חירום. המשרד מקים עתה במס־ גרתו רשות עליונה לתתבורה בשי עת חירום, הרשות תהיה כפופה לשר התתבורה ובראשה יעמוד מנכ"ל המשרד. היא תפעיל מטה מרכזי שיהיו בו אנפים למינהל, כספים, כלכלה וייעוץ משפטי. לי מטה יהיו כפופות רשויות יעוד ריות, שכל אחת מהן תהיה אחי ראית, מבחינה אופרטיבית, לגבי שאי תובלה שבתחום טיפולה: רשות להובלה יבשתית, שתטפל בכל נושאי המשאיות והרכבות. רשות להיטפים, שתהיה כופקדת על הפעלת התחבורה הציבורית. רשות להובלה ימית, שתפעל בי אותה מתכונת שהיא פעלה בי מלחמת יום הכיפורים, רשות יעוד דית מיוחדת לתיפעול הנמלים בי שעת חירום, ורשות להובלה אויי רית, שתהיה דומה במתכונתה לזו של הרשות להובלה יבית ותעסוק גם בכל הנושאים הקשורים ברכי בת האוירית.

(על ההיערכות המתוכננת — במאמר הבא)

עמוס כרמלי

הושלמה תכנית להרחבת המחקר ב"פישר" תעשיות פרמצבטיות

במסגרת תוכניות רב שנתיות לפיתוח התליפים לאנטיביוטיקה פותחו ב"פישר" תעשיות פרמצבי במיות בע"מ המתמחה במחקר, בי פיתוח ובייצור תרופות לצור רי עיניים, פלורשה תכשירים המהווים תחליף לאנטיביוטיקה לשימוש על פני העור. (התכשירים הם חלק מסדרה של מוצרים אנטיספטיים אותם מפתח המפעל).

ד"ר אלי פישר שמסר על כך, אמר כי המחקר בנושא זה החל בסוף שנת 1971 והושקעו בו עד כה מעל 100,000 ל"י.

לקוחות "אוצר החייל" ישתמשו בשרות הבנקומטים של בל"ל

בנק אוצר החייל בע"מ הגיע לידי הסדר עם בנק לאומי לישי ראל לפיו יוכלו לקוחותיו להשי תמש בשרות 14 הבנקומטים של בל"ל ברחבי הארץ. בנקומט נוסף יופעל בסניף החדש של בנק אוצר החייל בתעשיה האוירית בגבול התקופה בלוד.

הנהלת בנק אוצר החייל נמסי, כי החלט על הנהגת שרות זה, על מנת לאפשר משיכת מזומנים 24 שעות ביממה, במיוחד לאותם מלקוחות הבנק המתגוררים בישוי בים או ברובעים שבהם אין לבנק אוצר החייל סניפים.

גינובזי נתמנה למנהל פעולות "אויס" באירופה, אפריקה והמזרח התיכון

מר וינסנט ג'ינובזי, שניהל מזה ארבע שנים את סניף "אויס" בי ישראל ואשר שימש בשנתיים הי אחרונות כמנהל האזורי של הי חברה, נתמנה לכשרת מנהל הי פעולות של החברה להשכרה רכב באירופה, אפריקה והמזרח התי־ כון. מר ג'ינובזי יעתיק עתה את מושבו מתל־אביב ללונדון.

התפקיד החדש של מר ג'ינובזי מוגדר כ"השני בחשיבותו באירופה" והוא יהלוש על עשרות

מדינות בשלוש יבשות. במסגרת זו הוא יקדיש הרבה מזמנו לפי תוח פעילות חדש של החברה — ניהול והפעול הגיוני רכב.

בסקירה שמסר לרגל כניסתו לי תפקיד החדש אמר מר ג'ינובזי, כי למרות משבר הדלק והקשיים הכלכליים בעולם, חל גידול בי עסקי א.ו.יס", הן ברחבי הרשת העולמית והן בישראל.

מסוף־מחשב צבעוני מתוצרת ישראל זכה בפרס מחקר בינלאומי

מסוף להחשב המאפשר טיפול בציורים ודוגמאות בצבעים, שי פותח על־ידי מדעני מפעל "סאי־ טקס" בהרצליה, נבחר כאחד "הי מוצרים הטכנולוגיים המשמעותיים ביותר של השנה" על ידי הירחון האמריקאי "אינדוסטריאל ריסרץ".

ירחון זה הגדול והחשוב בבין כתבי העת העוסקים במחקר שי מושי, מעניק מדי שנה 100 פרסים ("פרסי ה־100") למחקרים טכנוי לוגיים שהגיעו בתרומה השנה לי ייצור תעשייתי.

עם חבר השופטים של "פרסי ה־100" נמנים מדענים דגולים כי דוגמת ד"ר גלן סיבורג, חתן פרס נובל ולשעבר יו"ר הנבציבה לי אנרגיה אטומית בארצות הברית; ד"ר ורנר פון־בראון מדען החלל וד"ר האחוד מיבה, חתן גובל ובכי תת קרן "ליירד".

המסוף של "סאיטקס" הוא כלי ביקורתי המאפשר לאומנים כגון בעצבי טקסטיל לצייר ולראות על מסך טלויזיה צבעוני דוגמאות של בדים. תוך 15 דקות, בכלל שיהיה צורך להגיע ליצור מבשי של הי דוגמאות. התליך שבבשך בעבר מספר שבועות.

הפרס ניתן על־ידי המו"ל, מר טים בורקהולדר באורח־עריב הי ניגיות שנערכה במוזיאון למדע ולתעשיה בשיקאגו. לסגן נשיא "סאיטקס", מר ארתור לאור ולי כרזן הראשי של החברה, ד"ר אורי גרונכן שעמד בראש צוות הפיתוח של המסוף הצבעוני.

הכותרות על אחריות המפרסמים

זכויות הפלשתינאים

(המשך מעמ' 5)

ביאים במידת־מה בחשבון את הי התפתחויות שחלו מאז מלחמת שעת הימים.

בינאים הבעיה הפלשתינאית והי עובדה שכמעט כל מדינות ארים תליך באורח כבנצים של הי פלשתינאים. יקלו על ברחים להר פיע בעצרת ארים בבעלת בריתם של הערבים. הסובייטים ישתדלו לבייס תמיכה בדיפלומטית ליישוב הסכסוך הישראלי־ערבי על בסיס החלטות ארים ה"מעותות בזמן הב לאומי" שנתקבלו בעבר וש־ יתקבלו. בעצרת זו. יש גם יסוד

לחשוש, שהם יודיקו־לכת ויתמכו בהטלת סנקציות על ישראל. אם היא תפר את ההחלטות האלה ותסרב להחזיר את השטחים ולי שאת־ולתת במסגרת ועידת ז'נבה. בהשתתפותו של ערפאת, על בימוש "זכויותיהם הלגיטימיות" של הפלשתינאים.

בזכויות אלה כלולים, לפי הי גירסה הסובייטית, לא רק כינון "בית לאומי" או מדינה עצמאית לפלשתינאים, אלא גם החזרת מאות־אלפי פלשתינאים לשטחה של ישראל, בהתאם להחלטות ארים.

דב אפל

מכוניות למכירה

● סוסיתא משופצת — במקור. רק אצלנו הקבל סוסיתא כפי שהיתה כי אצלנו הסירוס זה העיקר. אנו לשרותך בכל עת. מ.ל.ב. רח' בן־קבן 10 חיפה (מכשר בהלתיבוק), טל' 51980, כונקר סוסיתא קרית אריה, איזור התעשיה פתח־תקוה, רח' אריה שנקר 3, טל' 914725.

בולים

● בחינם הקבלי את המחירון החדש לבולי ישראל. "ברכו הבר לים", אלנבי 94 (במרתף), ת.ד. 4444, טל' 615755.

קבלני בנין

● בחולון 4—4½ חדרים בבית דו־קומתי בשלבי גמר. לקסוס בלא. ללא הצמדה, ללא מתווך מוסף, "אוקין—סקובץ'", רח' 78, חולון, טל' 848705, 840404 (בין 7.00 — 4.00 אחה"צ).

פרסם בלוח החדש

התזמורת הפילהרמונית הישראלית

לוח קונצרטים למנויים

קונצרט למנויים מס' 2

אדו צ'קאסו, מנצח

אידה הנדל, כנור

תל אביב, היכל התרבות, 8.30 בערב סדרה 1, יום רביעי 20.11.74 סדרה 2, מוצ"ש 23.11.74 סדרה 3, יום ראשון 24.11.74 סדרה 4, יום שני 25.11.74 סדרה 5, יום שלישי 26.11.74	תכנית: רוסיני — הפתיחה ל"המסע לריימס" במהובן — קונצ'רטו לכינור ולתזמורת שוסטקוביץ' — סימפוניה מס' 1
ירושלים, בנייני האומה, 8.00 בערב סדרה 1, יום חמישי 21.11.74	
תל אביב, היכל התרבות, 8.30 בערב סדרה 6, יום רביעי 27.11.74 סדרה 7, מוצ"ש 30.11.74 סדרה 8, יום רביעי 4.12.74 ירושלים, בנייני האומה, 8.00 בערב קונצרט למנויים מס' 1, סירה ב' יום חמישי, 28.11.74 חיפה, אודיטוריום חיפה, 8.30 בערב קונצרט למנויים מס' 1 סדרה 1, יום ראשון 1.12.74 סדרה 2, יום שני 2.12.74 סדרה 3, יום שלישי 3.12.74	תכנית: פנדרצקי — "פלימורפיה" ל־48 כלי קשת בראהמס — קונצ'רטו ברה מאז'ור לכינור ולתזמורת דבוז'אק — סימפוניה מס' 8 בסול מז'ור

הודעה למנויי תל־אביב

לקראת קונצרט למנויים מס' 2, תתקיים הרצאת הסבר ביום רביעי, 13.11.74, בשעה 8.00 בערב, באולם ע"ש מלי קאופמן, מוזיאון ת"א, שד' שאול המלך.

המרצה: מר צבי אבני.

דמי כניסה לחברי האגודה — 3.– ל"י.

התזמורת הפילהרמונית הישראלית

5 קונצרטים לנוער

1. יום ב', 18 בנובמבר 1974, בשעה 5.30 אחה"צ	"לכה תזמורת ?" נועם שריף — מנצח אילן רכטמן — פסנתרן
2. יום א', 8 בדצמבר 1974, בשעה 5.30 אחה"צ	"נוער לנוער" שלום רונלי־ריקליס — מנצח על תזמורת הנוער הפילהרמונית המקהלה הפילהרמונית ת"א
3. יום א', 30 במארס 1975, בשעה 5.30 אחה"צ	"המוסיקה — שפה מנוגנת" נועם שריף — מנצח שם הסולן יפורסם
4. יום ו', 2 במאי 1975, בשעה 3.00 אחה"צ	"מוסיקה בשפה בין־לאומית" נועם שריף — מנצח הוראציו גוטיירז — פסנתרן
5. יום ד', 11 ביוני 1975, בשעה 5.30 אחה"צ	אנדרה דיוויס — מנצח ומנגן באורגאן

כרטיסי־מנוי במחיר 25.– ל"י לתלמידי בתי־הספר התיכונים והסיבות הביניים להשיג רק במזכירות בתי־הספר באמצעות האגף לחינוך של עיריית תל־אביב—יפו, רח' אבן גבירול, קומה ב', בשעות 9 עד 1 לפה"צ.

כרטיסי־מנוי לחברי "נוער מוסיקלי בישראל" במשרד התנועה, היכל התרבות, בימים א'—ה' בשעות 8.00—15.30.

הקונצרטים מיועדים לבני־נוער מגיל 13 ומעלה בלבד.

הכניסה אך ורק לבני נוער

הקונצרטים נערכים בשיתוף אגף החינוך בעיריית תל־אביב—יפו, היכל התרבות ו"נוער המוסיקלי בישראל"

שוטרים מפזרים מתקהלים בשכונת־התקווה. (צילום: „ג.פ.פ.א.")

הפגנה אלימה בשכונת־התקווה בגלל ביטול משחק כדורגל

שוטר וכבאי נפצעו. – נשרפה מכונית משטרה

הפגנת רחוב אלימה על רקע ביטול משחק כדורגל התקיימה במוצאי שבת בשכונת התקווה. במהלך הפגנות הרחוב הוצתה מכונית משטרה ונפצעו כמה אנשים, ביניהם כבאי אש וקצין משטרה.

ההפגנה פרצה בגלל אי־קיום משחק בין „בני־יהודה" לבין „הכח" רמת־גן במגרש „בני־יהודה", על־פי החלטת השופט. התברר, כי המשטרה לא שלחה למגרש כוחות, בנימוק שיש שם ליקויי בטיחות.

עם ההודעה על ביטול המשחק נזעקו מאות אוהדי כדורגל את המגרש והחלו להתפרע. כאשר הגיעו שוטרים לשכונה הם הותקפו באבנים. אחר כך התנפלו כמה מפגינים על מכונית משטרה. הפכו אותה, שפכו עליה דלק והציתו אותה. בעת פיזור המפגינים הוכה קצין משטרה. הכבאי אהרון בנימין נפגע מאבן בראשו ואושפז ב„איכילוב".

למקום הוחשו כוחות משטרה מוגברים, ביניהם יחידות משמר־הגבול.

המפגינים התפזרו וחלקם עלו על הגגות והמשיכו בזריקת אבנים. המשטרה עצרה כמה מפגינים.

הכבאים כיבו את הדליקה ושטפו את הכביש מן הדלק שנשפך עליו.

צעירים המומי־מות ניפצו חלונות ראווה והחלו לבזוז חפצים שונים.

20 חשודים בהתפרעות, בתקיפת שוטרים „ובביזות חנויות נעצרו על ידי המשטרה במהלך ההפגנה.

בשעות הערב הצליחה המשטרה לבלום את ההתפרצות, הרחובות שקטו. אם כי בכמה מקומות נראו עדיין חבורות. השוטרים פינו את רחוב אצ"ל, שם אירעה ההפגנה, התרכזו בשכונות יד־אליהו, למקרה הצורך. (ע)

(ידיעה בעניין ביטול המשחק — ראה במדור הספורט).

לעצמאי ולשכיר

תמר

קופת תגמולים מרכזית ליד
בנק דיסקונט
לישראל בע"מ

אושרו העלאות מחירים של כלי עבודה ופוליאסטר

מאת סופרו הכלכלי של „דבר"

ועדת המחירים הציבורית אישרה בסוף השבוע כמה בקשות להעלאת מחירים. לגבי חלק מהבקשות ביקשה הוועדה בדיקה נוספת של כלכלני משרד המסחר והתעשיה.

הוועדה אישרה את העלאות המחירים כדלקמן:

● כלי עבודה מתושלים תוצרת „קשקר" — 15 אחוז;
● פוליאסטר מוקרן תוצרת „תעמס" — 3.5 אחוזים;
● כלי שולחן תוצרת „ממלי־כד" — 14 אחוז.

הוועדה החזירה לבדיקה כמה בקשות להעלאות מחירים. היא ביקשה לבדוק פעם נוספת את בקשת המפעל „ארד דליה" להעלאת מחירי מדי מים. ואת הבקשה להעלאת מחירי משקים תוצרת עין־השופט.

פניה לרבינוביץ' להביא להשעיית זאב קריב

בתגובה על החלטת מועצת המנהלים של „מקורות" לא להשעות מתפקידו את מנכ"ל „מקורות" ז. קריב, פנה מתי דהד ממזכירות הסתדרות עובדי המדינה במכתב לשר האוצר י. רבינוביץ ובו הוא מבקש ממנו להתערב לשינוי ההחלטה.

במכתב נאמר:

„חוק שירות המדינה קובע כללים ברורים להתייחסות כל עובד מדינה, אם מוגשת נגדו תביעה משפטית. כללים אלה חלים ומקובלים גם על עובדים בחברות ובמוסדות ממשלתיים וציבוריים, כגון „מקורות".

„בצער הרשום, שחוק זה מתבצע רק לגבי עובדים זוטרים ואינו מופעל לגבי אישים בכירים, כגון מר ז. קריב. למרות חוות דעת משפטית של היועץ המשפטי לממשלה. המקרה של ז. קריב הוא הדוגמה הטובה ביותר לכך.

„כמי שממונה גם על נציבות שירות המדינה והן על רשות החברות הממשלתיות אינני רואה מקום שתרשה איפה ואיפה בין פקיד בכיר לבין עובד זוטר. התערבותך האישית לאכיפת החוק באופן שווה גם לגבי מנהל „מקורות" זאב קריב, בניגוד להחלטת מועצת מנהלי „מקורות" תבטל עוול שאין הדעת סובלת אותו. שכן אם מצב זה יימשך, לא נוכל לתת יד למימוש החוק רק לגבי עובדי המדינה ונצדיק תביעה לביטול השעיה של עובדי מדינה".

ולכך הצטרף גם מזכיר ההסתדרות י. משל.

המנהלים הטכניים ב„אל־על" התנדבו לשירות נוסף בצה"ל

המנהלים הטכניים ב„אל־על" יתנדבו לשרת בצה"ל 12 יום יותר משירות המילואים הרגיל – על כך הודיע ועד חטיבת המנהלים הטכניים, המייצג יותר מ־100 עובדים.

בפניה למשרד הבטחון ביקשו המנהלים הטכניים לעבוד בבתי המלאכה ובסדנאות של צה"ל כדי לסייע בשיפוצי כלי רכב וכלים אחרים החיוניים לצה"ל. מחצית מתוך 12 ימי ההתנדבות יהיו על־חשבון ימי החופשה של העובדים ומחציתם על חשבון חברת „אל על", שהסכימה להשתתף במבצע.

שר הבטחון שמעון פרס ושר התחבורה גד יעקבי, שיבחו את החלטתם של המנהלים הטכניים.

נשקלה העלאת מחירי עוף קפוא

מאת סופרו הכלכלי של „דבר"

בחוגים הכלכליים הועלתה האפשרות להעלות את מחיר העוף הקפוא בעקבות עליית מחירי הגרעינים והמספוא בשוקי העולם. לפי שעה לא נתקבלה שום החלטה.

כיום יש במחסנים מלאי ניכר של עוף קפוא. אולם עליית המחירים עוררה את הצורך לבחון מחדש את מחירו.

דובר משרד המסחר והתעשיה אמר לי, שאין כוונה להעלות את מחיר העוף הקפוא, ויש מלאי ניכר של מיצרך זה.

שמיניסטים סייעו בגידור הביצורים ברמת־הגולן

120 תלמידי כיתות י"ב של ביה"ס האזורי „ברנר" בגבעת־ברנר עבדו בשבוע האחרון בהתנדבות בגידור הביצורים ברמת הגולן.

מנהל בית הספר דוד פור אמר כי התלמידים קשרו קשרי ידידות עם חיילי צה"ל במקום.

תנאים חדשים

למשקיעים
עכשיו
במילווה
קצר מועד

פרטים ורכישה בכל הבנקים
ואצל חברי הבורסה לניירות ערך

בנק ישראל

מחקר: נטיה בקרב צעירים להתנכר לזהות היהודית

ממחקר על גישת צעירים ישראלים למשפט אייכמן התברר, שאצל שליש מהנשאלים יש התנגדות לחיזוק הקשרים עם יהדות הגולה ויחס שלילי וחוסר הבנה לגבי התנהגות היהודים בימי השואה.

תמצית המחקר ומסקנותיו יתפרסמו בגליון הבא של „חדשות אוניברסיטת בר־אילן". עורך המחקר, ד"ר עקיבא דויטש, מהמחלקה לסוציולוגיה של האוניברסיטה, קבע שנמצאה בקרב האוכלוסיה הנחקרת מגמה של התנכרות לזהותם היהודית בהגדרתה המקובלת, ונטיה לקוסמופוליטיות. שליש מהנחקרים אמרו, שמוטב היה אילו נשפט אייכמן בפני בית־דין בין־לאומי ואילו הודגש בכתב האשמה פשעו בהשמדת־עמים. ולא דווקא פשעיו נגד העם היהודי. אנשי קבוצה זאת זיהו את עצמם כישראלים ולא כיהודים.

הנשאלים הם צעירים, שהיו בני 17־18 בימי משפט אייכמן. שני־שלישים מהם נולדו בישראל.

התאחדויות עולים דורשות לשתף בפעולות הקליטה

הצעות לפישוט הליכי הקליטה הועלו ביום ו' בישיבת ועדת העבודה של הכנסת. נציגי התאחדות עולי אמריקה וקנדה, התאחדות עולי בריטניה ואוסטרליה, התאחדות עולי אמריקה הלטינית והתאחדות עולי סוריה ולבנון.

בדיון על בעיות עליה וקליטה המתקיים בוועדת העבודה, בראשות ח"כ ש. ארבלי־אלמוזלינו, בהשתתפות נציגי משרד הקליטה, משרד השיכון, משרד העבודה, הסוכנות היהודית ונציגי התאחדויות העולים טענו האחרונים כי הרשויות אינן מגלות די נכונות להתייעץ עם ארגוני העולים ולשתפם בפעולות למען עידוד העליה וקליטתה. והביעו תרעומת על שלא נעשה די למען ההסברה בישראל על חשיבות קליטת העליה.

נציגי התאחדויות העולים אמרו כי על ההסברה להבהיר לתושבי הארץ שהעולים אינם מקבלים שום דבר חינם. וכי הם נכנסים בעול הוצאות רבות בגלל העתקת מקום־מגוריהם לישראל.

נציג התאחדות עולי אמריקה הלטינית חיים אהרון, שיצא באחרונה לשליחות באמריקה הלטינית, סיפר כי השפעת המוסדות הציוניים על הציבור היהודי בארצות אלה מתמעטת.

יו"ר ועדת העבודה ח"כ ש. ארבלי־אלמוזלינו אמרה כי ההצעות של נציגי התאחדויות העולים יידונו. וכי יש משקל רב לטענות בדבר ההליכים הביורוקרטיים המסובכים והמיותרים הקשורים בהיקלטות העולים בארץ.

ועדה תבדוק בעיית הדיור של עולי בריה"מ בחדרה

מנכ"ל משרד השיכון א. שרמן וסמנכ"ל משרד השיכון ז. אלפנדרי, הודיעו ביום ו' ליו"ר ועדת העבודה כי ועדה מיוחדת לבדיקת בעיית המגורים של העולים בשיכון היוגוסלאבי בחדרה כבר החלה בפעולתה, וכי מתגבשות הצעות לפתרון הבעיה.

מדובר ב־110 משפחות עולים מברית המועצות המתגוררות בבתים מתוצרת יוגוסלאבית בתחום עיריית חדרה. אשר הפגינו ביום ב' לפני הכנסת בטענה שהובטח להם כי דיורם הוא ארעי וכי יינתן להם דיור קבע.

משלחת מטעם המפגינים נתקבלה אצל יו"ר ועדת העבודה ח"כ שושנה ארבלי־אלמוזלינו. היא סיפרה לה שהובטח לעולים כי תוקם ועדה לבדיקת בעייתם. אך הוועדה לא הוקמה. יו"ר ועדת העבודה פנתה בעניין זה למשרד הקליטה ולמשרד השיכון, ואלה הודיעו לה כי הורכבה ועדה בהשתתפות נציגי השיכון לבדיקת בעיית השיכון היוגוסלאבי בחדרה. והיא מגבשת הצעות לפתרון הבעיה.

2 ילדים נהרגו בתאונות

ילד בן 3 וחצי שלמה רוזן, נהרג ביום ה' מפגיעת אוטובוס בקריית־אונו. נהג האוטובוס נעצר לחקירה. (ע)

● ילד בן 3, ניר עמית, מרחוב מקווה ישראל בחולון נהרג בליל שבת ברחוב הרצל בתל אביב.

מכונית פגעה בו בשעה שחצה את הכביש. הוא נפצע קשה ומת בבית חולים. (ע)

בחיל האויר
יש תפקידים פנויים בשירות הקבע
לבעלי המקצועות:

* אחזקת מטוסים
* אלקטרוניקה
* מתכת
* אפסנאות
* נהיגה
* מכונאות וחשמלאות רכב
* פיקוד ומשמעת
* מטבח
* מינהל ומשק

התפקידים מציבים אתגר מקצועי עם אפשרויות הכשרה וקידום

* מקומות השירות - בכל איזורי הארץ

המעוניינים יפנו טלפונית לטל': (03)693881 — (03)693415
בימים א'—ה' בין השעות 0800—2000
בימי ו' בין השעות 0800—1400
או בכתב לד.צ. 2348/ה ויזומנו לראיון התאמה.

השבוע לוטו
פרס ראשון
500,000* ל"י
יחד הפרסים מוגדלים
מחר המועד האחרון למסירת טפסי הלוטו
* כפוף לערעורים.

נותרו
2
ימים
להגרלת
מגן דוד אדום
רכוש כרטיסים
עוד היום

לקראת סיום מכירת החיסול של
רהיטי הדר בחיפה
אנו ממשיכים לתת הנחות הסרות תקדים של
10% – 30%
בנוסף לכך 10% נוספים לאנשי מערכת הבטחון וצ.ה.ל.
* דהוט סלוני * מזנונים
* פנות אוכל * חדרי שינה
במכירת החסול של
רהיטי הדר חיפה
רחוב נורדאו 15

מפלגת העבודה הישראלית/המערך
מחוז תל־אביב

היום יום א' 10.11.74 יתקיים

כנס דחוף
של פעילי השכונות

בשעה 6.00 בערב באולם יהודית, רח' הירקון 81

במלאת שלושים לפטירת יקירתנו

פנינה צייטלין ז"ל

תיערך אזכרה וטכס גילוי מצבה
ביום שני כ"ו חשון תשל"ה 11.11.74 בשעה 3.00 אחה"צ בבית העלמין באבן־יהודה
נפגשים בבית המנוחה

המשפחה

אשתי, אמי, סבתנו, אחותנו וחברתנו היקרה

שרה גלעד

הלכה לעולמה

הלויה תצא היום יום ראשון כ"ה חשון תשל"ה 10.11.74 בשעה 15.30 מבית העם לבית העלמין במושב באר טוביה

אבלים:
משפחת גלעד
וכל חברי מושב באר־טוביה

ליהושע יצחק מנהל תנובה אקספורט
משתתפים בצערך הרב במות

אביך ז"ל

פועלי ועובדי ביח"ר „גזיר"

בצער רב אנו מודיעים על פטירתו של חברנו הפנסיונר

יוסף קורמוש ז"ל

ומשתתפים באבלה הכבד של המשפחה
ועד עובדי חברת החשמל לישראל בתל אביב והמחוז
והחברים הפנסיונרים בחברת החשמל

מרכז הבניה הישראלי

מרכז הבניה הישראלי
עורך בבאר־שבע ובירושלים
את ההרצאות הבאות:
* בבאר־שבע:
ביום רביעי, 13.11.74, בשעה 20.00 תתקיים בבית יציב, רח' העצמאות 7 בבאר־שבע, הרצאה בנושא: „תכנון ביצוע פרוייקטים — דוגמת יישום מזו"ל".
המרצה: ד"ר גבריאל מירן.
* בירושלים
ביום חמישי, 14.11.74, בשעה 20.00 תתקיים בבית המהנדס, רח' הלל 35 בירושלים, הרצאה בנושא: „תכנון שכונת מגורים לאור אילוצי מחיר הקרקע" — (דוגמה מחו"ל).
המרצה: אדר' דן רז.
הכניסה חפשית.

הספקה מיידית!
EUROPA 75
במחיר מיוחד
עד 25.11.74
ארונות קיר
בגדלים שונים

מבחר גדול של
מיטות
מיכאל דוד
רח' מסלנט 19
(פנת הרצל 50) ת"א
טל. 821729